

**OSCAR
ROMERO**
CONSORZIO IN POLVERIERA

BILANCIO SOCIALE

**20
23**

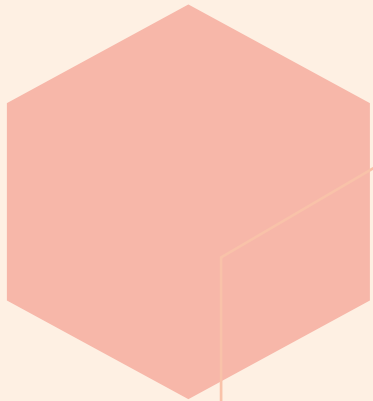

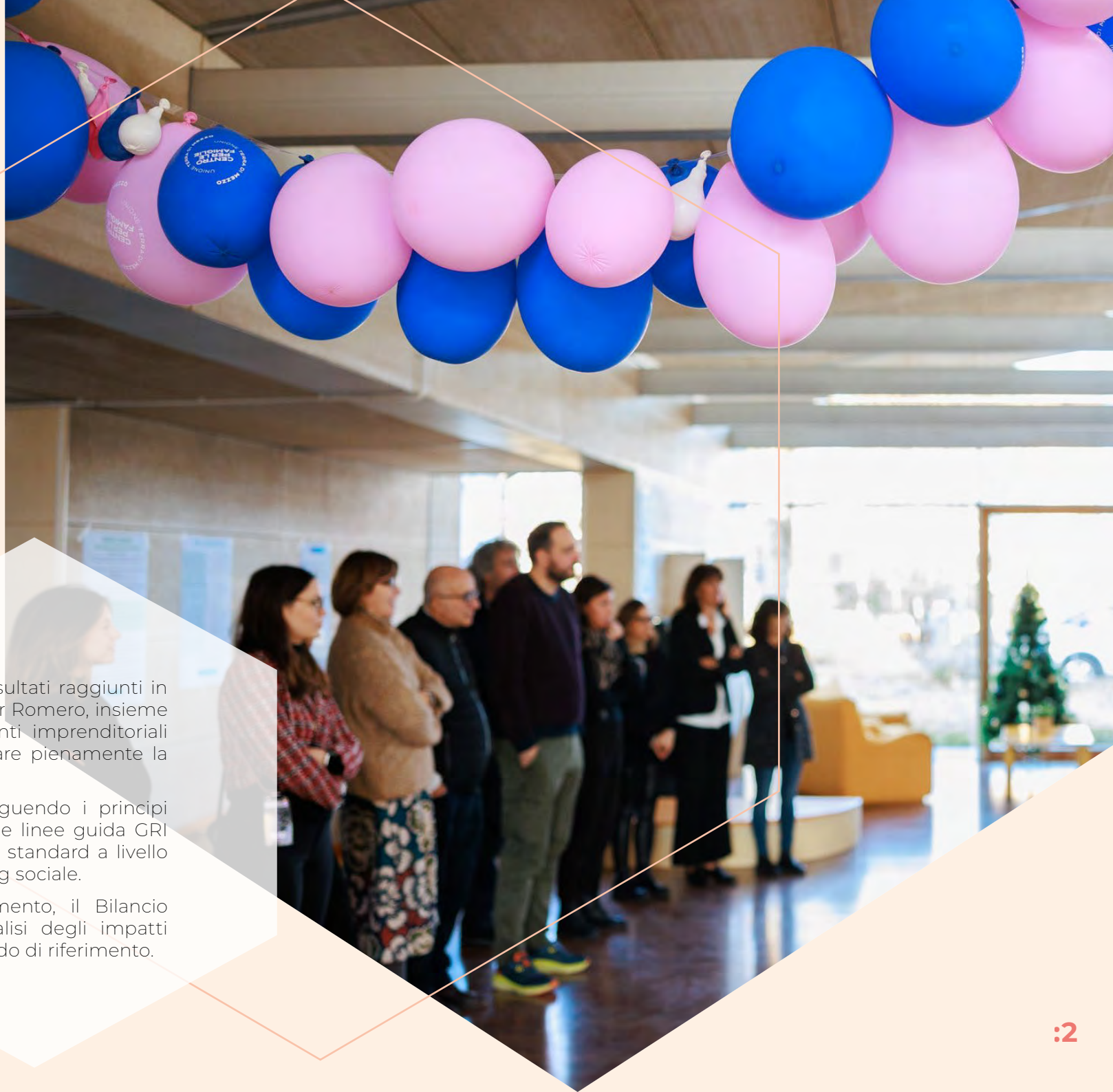

NOTA METODOLOGICA

Il Bilancio Sociale 2023 restituisce i risultati raggiunti in un anno di attività dal Consorzio Oscar Romero, insieme alle cooperative socie e agli strumenti imprenditoriali ed associativi creati al fine di realizzare pienamente la mission consortile.

Il documento è stato progettato seguendo i principi del Gruppo Bilancio Sociale (GBS) e le linee guida GRI (Global Reporting Initiative), principali standard a livello internazionale nell'ambito del reporting sociale.

Ispirandosi alla Teoria del Cambiamento, il Bilancio Sociale 2023 propone anche un'analisi degli impatti generati dalla rete consortile nel periodo di riferimento.



“

Carissime e carissimi,

con questa settima edizione del bilancio sociale proponiamo, come ogni anno, alla comunità reggiana uno strumento di conoscenza e comprensione, che attraverso numeri, parole, indicatori, immagini, grafici costruisce un racconto sull'intreccio di attività del nostro sistema consortile.

Il 2023 è stato caratterizzato da una crescita considerevole in termini di fatturato consortile; è infatti andata a regime la gestione dell'accordo quadro con la Prefettura di Reggio Emilia per i centri di accoglienza costituiti da singole unità abitative per cittadini stranieri richiedenti protezione internazionale nel territorio della provincia di Reggio Emilia. Tuttavia, ciò che ci preme sottolineare non sono i risultati economici, ma la capacità della rete consortile - insieme ai partecipanti al raggruppamento temporaneo d'impresa, una collaborazione che va oltre il perimetro del Consorzio - di gestire in modo efficace una problematica multifattoriale, offrendo opportunità ai beneficiari e confermando Reggio Emilia come realtà in grado di accogliere e gestire l'impatto dell'accoglienza.

Sono le persone che operano nelle cooperative - sempre lavorando con gruppi, associazioni e istituzioni, ascoltando, dialogando, costruendo insieme possibili risposte - che rendono possibile il nostro fare per promuovere il bene comune, favorire legami, facilitare comunità. Sono oltre millesettecento e sono la nostra forza.

Il presidente Valerio Maramotti

”



IL NOSTRO
CONSORZIO

Il **Consorzio Oscar Romero** è agente di sviluppo sostenibile a servizio della comunità e si fonda su un patto associativo teso a sviluppare sul territorio una “impresa a rete”.

Il Consorzio ha per oggetto il perseguimento dell'interesse generale della collettività alla promozione umana e all'integrazione dei cittadini, attraverso la rappresentanza, la tutela, il sostegno, lo sviluppo e il coordinamento delle cooperative nei rapporti con le istituzioni pubbliche e private, la pubblica amministrazione, le organizzazioni economiche e sociali.

Il Consorzio realizza la propria mission anche attraverso lo sviluppo di strumenti imprenditoriali ed associativi attivi nel campo delle politiche di welfare di comunità a livello locale e nazionale.



Certificato N. 23468/11/S
Certificato N. EMS-5993/S



Modello ex d.lgs. n. 231/2001
Compliant to GDPR



VALORI

Il Consorzio si ispira ai principi promossi dal Movimento Cooperativo

- Mutualità
- Solidarietà
- Associazionismo fra cooperative
- Rispetto della persona
- Priorità dell'essere umano sul denaro
- Democraticità interna ed esterna

Il Consorzio promuove una vita associativa coerente con i principi del codice etico di Federsolidarietà

- Gestione democratica e partecipata
- Parità di condizione fra i soci
- Trasparenza gestionale

Il Consorzio attua gli indirizzi di strategia imprenditoriale nell'ottica della collaborazione e integrazione fra cooperative

- Territorialità
- Specializzazione
- Porta aperta
- Integrazione societaria
- Valorizzazione delle diverse risorse umane che fanno capo alle imprese sociali

Il Consorzio per l'ambiente

- Riduzione degli impatti ambientali
- Miglioramento continuo delle performance ambientali
- Scambi di buone prassi fra le cooperative riguardo ai temi ambientali

19
90

Nasce il **primo consorzio di cooperative sociali in provincia di Reggio Emilia** con il nome dall'Arcivescovo Oscar Romero del quale, nell'anno di costituzione, ricorreva il decennale dell'assassinio. Con le sue 7 cooperative si occupa di disabilità, educazione, commercio equo e solidale.

19
91

Il Consorzio promuove il **Servizio Civile** nelle cooperative sociali associate.

19
94

Viene firmato il primo **protocollo di intesa** tra i Consorzi di cooperative sociali Oscar Romero, Quarantacinque e l'Azienda Consorziale Igiene Ambientale (A.C.I.A.) di Reggio Emilia. Negli anni successivi sottoscrivono protocolli analoghi l'Azienda USL Reggio Emilia, la Provincia di Reggio Emilia, il Comune di Reggio Emilia, l'ASP Rete oltre alle società ex municipalizzate (Iren).

19
98

Il Consorzio partecipa ad una progettazione nazionale per l'**inserimento al lavoro di lavoratori "socialmente utili"**. Da qui si avviano esperienze sempre più orientate a rendere protagonista la cooperazione sociale consortile nel mercato del lavoro non protetto.

20
02

Si avvia un percorso di **co-progettazione** con Azienda USL di Reggio Emilia per definire insieme la produzione successiva di capitolati di gara. Inizia l'assegnazione di servizi socioassistenziali ed educativi tramite gara nell'ottica della qualità dell'offerta economicamente più vantaggiosa. Inizia l'assegnazione di servizi socioassistenziali alla quale il Consorzio partecipa in General Contracting per conto delle proprie consorziate.

20
06

In partnership con CGM e Consorzio Mestieri, il Consorzio promuove insieme a Confcooperative e Irecoop Emilia Romagna la costituzione di Reggio Mestieri per la gestione di **servizi per il lavoro**, la prima di altre operazioni di start-up.

20
08

Il Consorzio partecipa alla costituzione della **Fondazione Dopo di Noi** di Correggio, per lo sviluppo di interventi nel campo della disabilità. Seguirà, nel 2014, partecipa anche alla costituzione della Fondazione Durante e Dopo di Noi di Reggio Emilia.

20
10

Nasce il progetto "Polveriera" per la rigenerazione del quartiere Mirabello promosso dal Consorzio con cinque cooperative socie. Nel 2013 viene costituita la **società La Polveriera** a cui vengono concessi due fabbricati nell'area ex-Polveriera.

20
13

Nasce il poliambulatorio privato e studio odontoiatrico **3C Salute**.

20
14

Acquisizione della **certificazione ambientale 14001** multisito a cui aderiscono 4 cooperative socie (Elfo, Nuovo Raccolto, La Vigna e L'Ovile).

20
17

Si **conclude il cantiere de La Polveriera** che oggi ospita: la sede del Consorzio e di cooperative socie con i loro servizi e le loro proposte, un caffè-ristorante, spazi civici e comunitari, la sede dell'Ufficio Esecuzione Penale esterna, di Winner Mestieri e Cooperjob.

20
18

Nasce il progetto "**B. Diritto alla Bellezza**", un progetto partecipativo che vuole affermare questo diritto come base per ripensarsi e comunità. I principi ispiratori sono racchiusi in un Manifesto.

20
19

Nasce il partenariato pubblico privato con il Comune di Reggio Emilia e con il Consorzio 45 per lo sviluppo e la gestione del **Laboratorio Aperto "Città attrattive e partecipate"** con particolare riguardo al welfare, alla cultura e alla educazione, all'interno del complesso dei **"Chiostrì di San Pietro"** complesso benedettino del XVI secolo, emergenza culturale della città.

20
20

Il Consorzio celebra i **trent'anni dalla fondazione**. Viene realizzata nella Sala Civica de La Polveriera l'opera permanente **Epopteia!** dall'artista Hu-Be. È parte del progetto INCONTRI! Arte e persone di Città Senza Barriere - Comune di Reggio Emilia, Farmacie Comunali Riunite e Consorzio Romero: inviti ad artisti, designer, fotografi e creativi a realizzare progetti e opere partendo dal dialogo con persone con fragilità.

20
21

Il progetto di rigenerazione urbana La Polveriera viene selezionato da un comitato di esperti tra i dieci luoghi più belli, attivi e inclusivi d'Italia. **CIVIC PLACES**, campagna promossa da Fondazione Italia Sociale insieme a SEC Newgate, Touring Club Italiano e SkyTG24.

20
22

Polveriera è il luogo, il display in cui la rete consortile si ritrova e si propone alla città. **Polveriera Cinque** ha celebrato i cinque anni dall'inaugurazione e segnato il nuovo inizio.

ORGANI DI GOVERNO

Consiglio di Amministrazione

Presidente: **Valerio Maramotti**
Vicepresidente (Ref. Area Ambiente): **Mirella Battistoni**
Consigliere / R.A.D. Qualità: **Luca Dosi**
Consiglieri: **Davide Vezzani, Ilaria Nasciuti**

PARTECIPAZIONE

- **1** **Assemblea dei Soci**
nel **2023**

83% partecipazione

- **7** **CDA**
nel **2023**

99% partecipazione

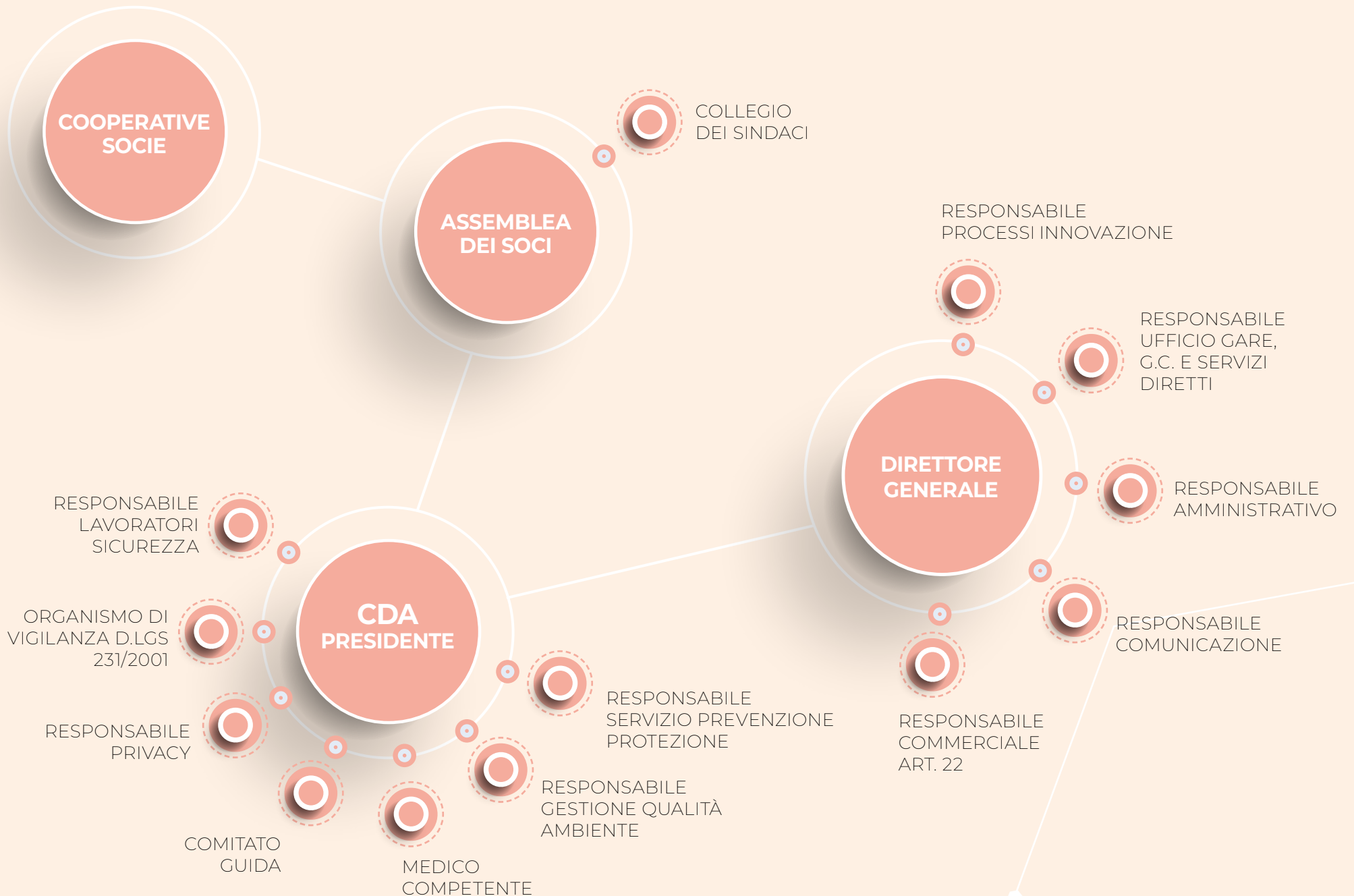

CERTIFICAZIONI

Sistema qualità e ambiente

Il Sistema Qualità e Ambiente del Consorzio Oscar Romero è stato sviluppato in accordo con quanto prescritto dalla norma UNI EN ISO 9001:2015 e UNI EN ISO 14001: 2015 e in sintonia con la filosofia del Miglioramento Continuo. Il Sistema Qualità e Ambiente è quella parte del sistema di gestione aziendale che realizza la nostra Politica della Qualità e Ambiente, stabilisce le procedure utilizzate per soddisfare o superare le aspettative del cliente e soddisfare i requisiti previsti dalle norme sopracitate.



Certificato N. 23468/11/S
Certificato N. EMS-5993/S

Modello organizzativo

Il Consorzio ha adottato dal 6/9/2017 un Modello Organizzativo ai sensi del D.Lgs. 231/01 comprensivo, come richiesto, anche di Codice Etico e sistema disciplinare.

Il Consorzio ha contestualmente nominato un Organismo di Vigilanza ai sensi dell'art. 6 del D.Lgs. 231/01 (Avv. Letizia Davoli), con rinnovo dell'incarico nel 2023.

Il Modello Organizzativo è stato costantemente revisionato, aggiornato ed implementato, con ultima revisione approvata in CDA in data 16/11/2021.

Nel 2023 gli incontri dell'ODV sono stati 5.

Whistleblowing

A partire dal 2023 il Consorzio ha avviato l'adeguamento della propria organizzazione aziendale alle novità normative introdotte dal D. Lgs. 24/2023 di attuazione della Direttiva (UE) 2019/1937 del Parlamento Europeo e del Consiglio, 23 ottobre 2019, riguardante la protezione delle persone che segnalano violazioni del diritto dell'Unione e delle disposizioni normative nazionali.

Il Consorzio ha adottato un'apposita PROCEDURA WHISTLEBLOWING e disposto l'aggiornamento della documentazione privacy (tra cui l'INFORMATIVA ex art. 13 GDPR sul trattamento dei dati personali relativa alle segnalazioni Whistleblowing).

In particolare, la Procedura Whistleblowing adottata illustra nel dettaglio le modalità di segnalazione attraverso i canali interni di segnalazione attuati, la cui gestione è affidata all'ODV, nonché le tutele e le responsabilità connesse alla segnalazione.

Rating di legalità

Rilasciato da AGCM-Autorità Garante della Concorrenza e del Mercato, è stato ottenuto dal Consorzio nel 2017, con adeguamento rating nel 2022 (rating attuale 2 stelle ++).



White List L. 190/2012

Il Consorzio ha ottenuto dalla Prefettura di Reggio Emilia l'iscrizione all'elenco dei fornitori, prestatori di servizi ed esecutori di lavori non soggetti a tentativo di infiltrazione mafiosa, operanti nei settori esposti maggiormente a rischio c.d. "White List", previsto dalla Legge 06/11/2012, n. 190 e dal D.P.C.M. del 18 aprile 2013 pubblicato in G.U. il 15 luglio 2013 ed entrato in vigore il 14 agosto 2013.

Regolamento europeo sulla protezione e trattamento dei dati personali

Il Consorzio ha adottato dal 2019 un regolamento di protezione e trattamento dei dati personali ai sensi del D. Lgs 196/03 e successive modifiche e degli artt. 13-14 del "Regolamento europeo sulla protezione e trattamento dei dati personali". Contestualmente ha nominato DPO l'Avv. Cecilia Bocedi.

STAKEHOLDER

La mappatura degli stakeholder è stata effettuata a partire dall'influenza che agiscono sul Consorzio individuata dall'annuale analisi di contesto svolta nell'ambito delle certificazioni ISO 9001 e ISO 14001.

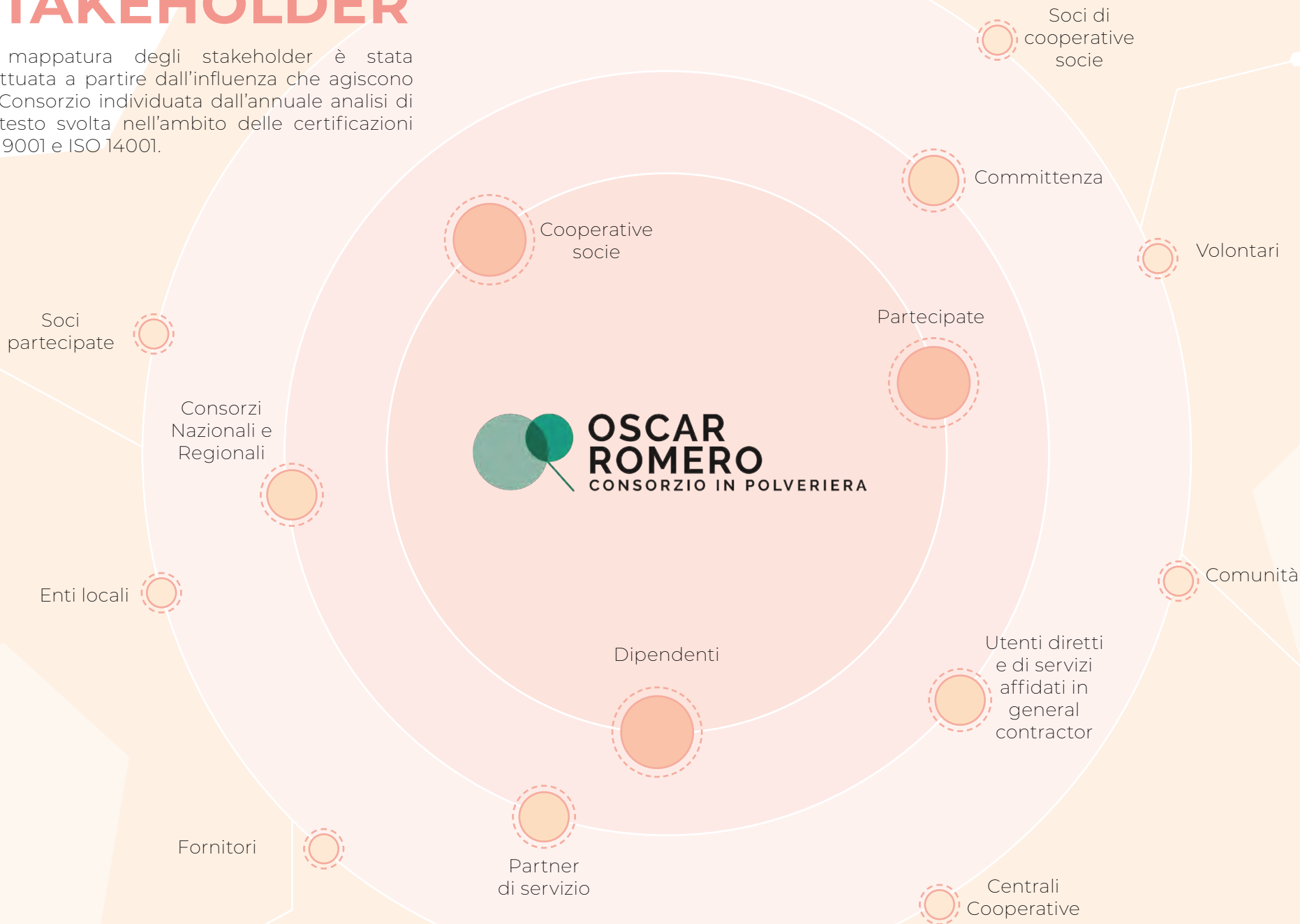

COOPERATIVE SOCIE E SERVIZI



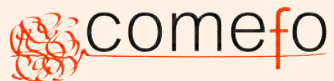

COMEFO è una società cooperativa sociale che nasce dalla voglia di un gruppo di professionisti di diverse discipline di confrontarsi e condividere le esperienze da tempo maturate nel counselling, nella formazione, nella mediazione e nella progettazione di nuove forme di relazione di aiuto.



Dal 1982 la cooperativa gestisce strutture di sostegno (residenziali e semiresidenziali) e decine di servizi rivolti a famiglie e persone che vivono situazioni di sofferenza e disagio psicofisico sul territorio.



Dal Settembre 2014 Creativ - nata nel 1994 - e Centro Iniziative Sociali Educative (CISE) - fondato nel 1987 - hanno reso esecutivo un nuovo progetto imprenditoriale che unisce due realtà e professionalità nel campo socioassistenziale, educativo, formativo e della consulenza psico-pedagogica.

Servizi

- Counseling
- Mediazione
- Formazione
- Coaching
- Sviluppo progetti

Servizi

- Sostegno socioeducativo scolastico ed interventi socioeducativi territoriali e domiciliari per disabili
- Assistenza domiciliare sociale per disabili
- Servizi residenziali per disabili, anziani, bassa soglia o accoglienza
- Centri socioccupazionali
- Servizi semiresidenziali per disabili e per salute mentale
- Servizio pre-post scuola e recupero scolastico
- Centri estivi
- Tempo libero disabili
- Asili nido e scuole d'infanzia
- Servizi atelieristici

Servizi

- Sostegno/interventi socioeducativi e inclusione scolastica per minori e disabili adulti
- Centri educativi
- Centri estivi per minori e disabili adulti
- Servizi pre-post scuola, sostegno scolastico e alla genitorialità
- Sportelli scolastici
- Consulenza psico-pedagogica
- Formazione
- Cohousing
- Servizi atelieristici



Coop sociale "A", da oltre trent'anni (1988) progetta e gestisce servizi in ambito multiculturale e socioeducativo, nel territorio reggiano ed è tra le prime cooperative in Italia ad occuparsi di immigrazione. Offre a persone in stato di vulnerabilità, a famiglie, a minorenni o a migranti una pluralità di servizi accompagnandoli in situazioni di vita delicate, promuovendo inclusione sociale e crescita delle capacità personali. Il know how è frutto della formazione continua e dell'esperienza maturata in contesti complessi. È artefice del primo Sistema di Protezione Richiedenti Asilo e Rifugiati (attualmente SA1) nella provincia di Reggio Emilia, è ente legittimato ad agire in giudizio a sostegno delle vittime di discriminazione razziale.

Servizi

- **Servizi di accoglienza abitativa e inserimento sociale, housing**
- **Servizi di sostegno alla famiglia**
- **Servizi di consulenza e orientamento territoriale e legislativo**
- **Servizi di mediazione linguistico - culturale ed interculturale e sociale**
- **Interventi di sostegno psicologico ed etno-psicologico**
- **Progetti di formazione per dirigenti e operatori professionisti**
- **Progetti di apprendimento della lingua italiana per cittadini stranieri**
- **Scuola dell'infanzia**
- **Servizi socioeducativi per minori**



Ha iniziato la propria attività nel 1980 per dare risposte alla disoccupazione giovanile e, in particolare, alla situazione di emarginazione di ragazzi ex-tossicodipendenti.

Servizi

- **Inserimento lavorativo nei settori:**
 - **manutenzione del verde**
 - **ristorazione**
 - **igiene ambientale**

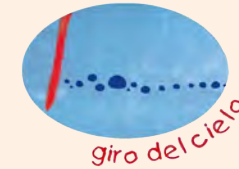

Dal 2003 si occupa di bambini, adolescenti, famiglie e territorio. Collabora con le altre agenzie educative per creare percorsi di crescita e senso che incrociano le reali esigenze delle persone, ognuna differente nei propri percorsi di vita

Servizi

- **Educativa, benessere, coesione sociale**



La Vigna promuove, dal 1985, l'integrazione e l'inclusione nella società di persone in condizione di povertà, fragilità o vulnerabilità, attraverso l'inserimento lavorativo e l'accoglienza creando percorsi socioriabilitativi; favorisce l'accesso al mercato del lavoro a persone a rischio esclusione attraverso l'offerta di servizi. Dal 2017 è attiva nell'accoglienza, assistenza e inclusione di richiedenti protezione internazionale. Nel 2019 nasce Meridiano 361, partecipata al 100% da Vigna, per sostenere un modello di economia sociale e solidale promuovendo giustizia, equità e sviluppo sostenibile attraverso il commercio equo e solidale.

Servizi

- Servizi residenziali di accoglienza
- Accoglienza migranti
- Attività residenziali, semiresidenziali e domiciliari terapeutico-educative per giovani con problemi di dipendenza e/o abuso da sostanze legali (psicofarmaci e alcool) e illegali
- Inserimento lavorativo nei settori:
 - igiene ambientale
 - autofficina
 - tutoraggio ambientale
 - servizio di Back/front office



Fondata nel 1993, nasce con l'obiettivo di offrire, attraverso l'accoglienza, l'inserimento lavorativo e l'educazione, percorsi riabilitativi a persone in stato di bisogno o disagio.

Servizi

- **Sostegno socioeducativo per minori**
- **Assistenza domiciliare per adulti**
- **Servizi residenziali in salute mentale**
- **Servizi residenziali bassa soglia o accoglienza**
- **Servizi semiresidenziali per disabili**
- **Centro servizi stranieri**
- **Sportelli tematici**
- **Centri estivi**
- **Educazione alla sostenibilità ed Educational Marketing**
- **Interventi/servizi a nomadi, detenuti, senza fissa dimora**
- **Inserimento lavorativo nei settori:**
 - igiene ambientale
 - tutoraggio ambientale
 - pulizie
 - lavorazioni industriali
 - falegnameria
 - agricoltura e coltivazione ortaggi
 - produzione artigianale e commercializzazione di accessori/complementi per abbigliamento e di oggettistica per la casa



Dal 2001 la Cooperativa Madre Teresa costruisce, con le donne ed i loro bambini e bambine, luoghi di accoglienza, opportunità e relazioni di vita. In particolare, sostiene ed accompagna la genitorialità, progetta e realizza con le donne percorsi di inclusione sociale e lavorativa, benessere psicologico, empowerment ed uscita da vissuti di violenza e marginalità. Oltre ai luoghi di accoglienza, gestisce "Mani in Pasta", laboratorio artigianale, per la formazione e l'inserimento lavorativo. Promuove reti di volontariato e sviluppo di comunità, l'affiancamento e la solidarietà familiare.

Servizi

- **Servizi residenziali di accoglienza educativa**
- **Servizi di sostegno alla genitorialità**
- **Servizi di educativa domiciliare**
- **Housing sociale**
- **Interventi socioeducativi per adulti**
- **Accoglienza migranti**
- **Sostegno all'inserimento lavorativo e Inserimento lavorativo nei settori:**
 - laboratorio di gastronomia



Nuovo Raccolto nasce nel 1995 con lo scopo e lo spirito di favorire nuove opportunità occupazionali per l'inserimento e l'integrazione di persone nel mercato del lavoro. Svolge servizi ambientali prevalentemente nel territorio della Val d'Enza, dove ha sede la cooperativa.

Servizi

Inserimento lavorativo nei settori:

- Igiene ambientale
- Manutenzione del verde
- Lavorazioni industriali
- Produzione e riparazioni
- Bancali
- Centro estetico



Pangea nasce nel 1998 con l'apertura di un servizio di doposcuola a Rubiera che ha come obiettivo quello di offrire a minori e giovani un ambiente accogliente di sostegno e accompagnamento durante i pomeriggi della settimana. Ha poi ampliato l'offerta di servizi educativi, socioassistenziali, eventi creativi e animazioni che si svolgono nella provincia di Reggio Emilia nell'area extra-scolastica, inclusione, animazione, famiglie e fascia 0-6 anni.

Servizi:

- Scuole dell'infanzia
- Sostegno socioeducativo
- Servizi individuali educativi e assistenziali domiciliari per minori
- Servizi residenziali per minori / gestanti / nuclei madre-bambino, housing
- Servizio pre-post scuola e sostegno scolastico
- Refezione scolastica
- Centri estivi
- Servizi per il tempo libero
- Ludoteche, Atelier creativi, Centri educativi pomeridiani
- Sostegno all'inclusione e inserimento lavorativo
- Interventi socioeducativi territoriali per adulti
- Sostegno alla genitorialità



Progetto Crescere è una cooperativa sociale di servizi educativi e sanitari composta da un'equipe di neuropsichiatri infantili, psichiatri, psicologi e psicoterapeuti, educatori, logopedisti, pedagogisti, terapisti della neuro-psicomotricità evolutiva e psicomotricisti. Nasce a Reggio Emilia nel 2014 e offre servizi diagnostici, riabilitativi, educativi e di consulenza, per tutte le fasce di età, con una specifica competenza rispetto ai disturbi dell'età evolutiva e del neurosviluppo. Gestisce un servizio per la Neuropsichiatria Infantile dell'Ausl di Reggio Emilia; le sue sedi operative su Reggio Emilia sono strutture sanitarie accreditate al Servizio Sanitario della Regione Emilia-Romagna.

Servizi:

- Servizi specialistici sanitari
- Servizi sanitari ambulatoriali DSA e DSL
- Consulenza psicologica per minori
- Sostegno e/o recupero scolastico
- Formazione
- Sportelli scolastici
- Centri educativi pomeridiani
- Progetti educativi alla relazione
- Interventi socioeducativi territoriali per adulti
- Consulenza, sostegno psicologico e psicoterapia per adulti
- Sostegno alla genitorialità



**SERVIZI
DEL CONSORZIO
PER LE
COOPERATIVE
SOCIE**

BASE SOCIALE

Il Consorzio e le cooperative socie coinvolgono sul territorio un'ampia base sociale, che contribuisce attivamente alla definizione dei servizi e alla realizzazione delle attività di accoglienza ed inserimento lavorativo.

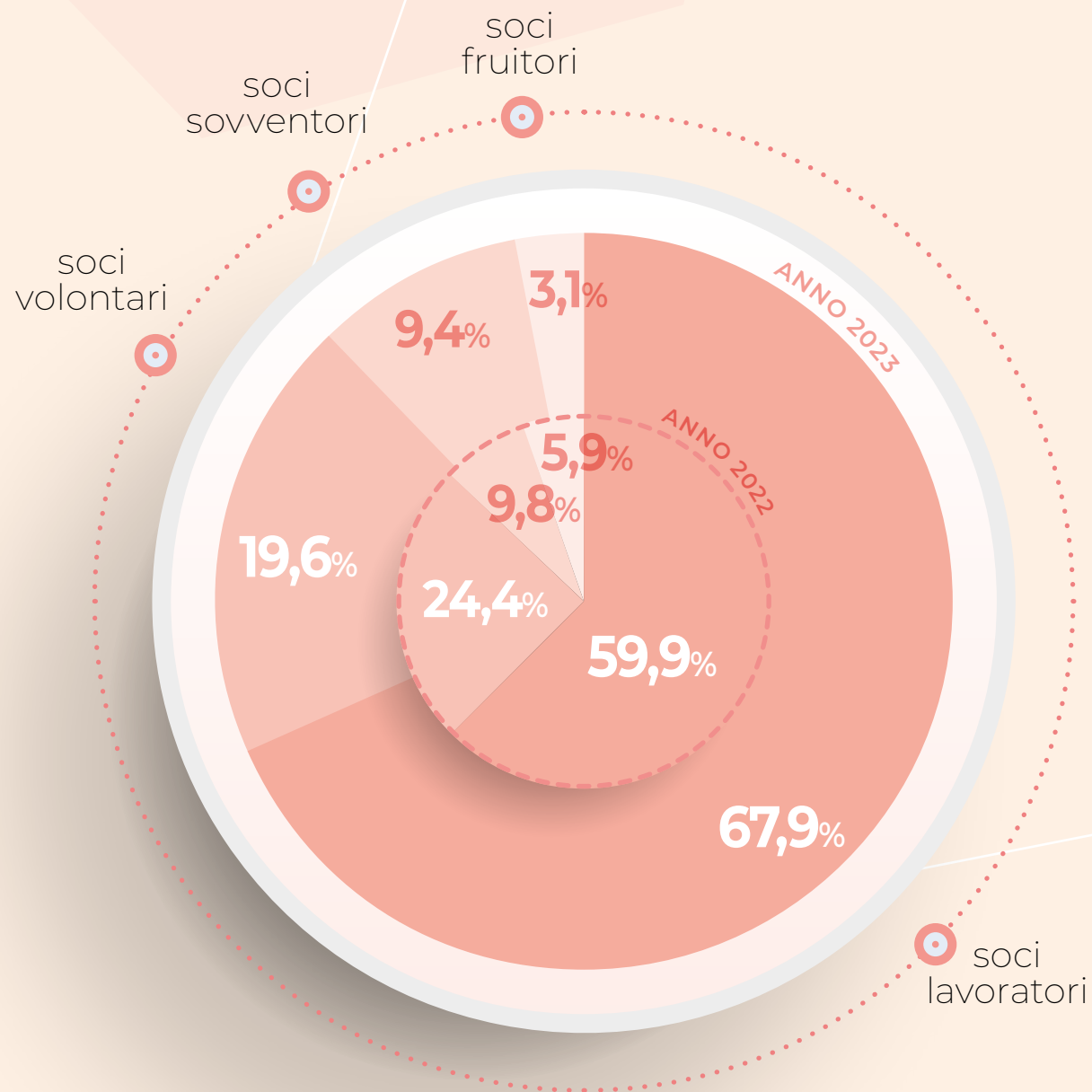
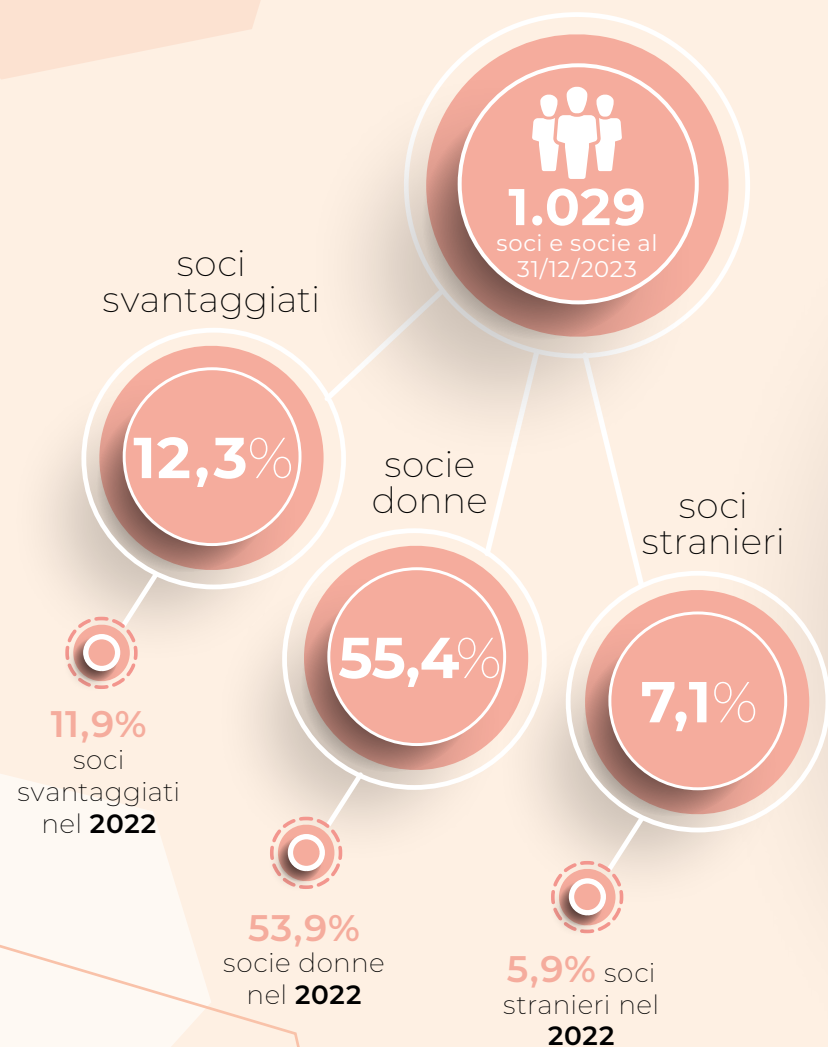

LAVORO

La rete consortile offre opportunità di lavoro a numerose persone sul territorio, attivando competenze diversificate legate alle varie attività in cui il Consorzio e le cooperative associate sono impegnate.

1.654
lavoratori al
31.12.2022

+3,2%
rispetto al 2022

1.707
lavoratori al
31.12.2023

65,9%
contratti a tempo
indeterminato

50,9%
contratti part-time

48,6%
contratti
part-time
nel 2022

25,5%
nuovi assunti

19,7%
nuovi
assunti
nel 2022

9,2%
lavoratori
stranieri
nel 2022

7,6%
lavoratori
stranieri

65,5%
donne

322 lavoratori
svantaggiati nelle
cooperative di
tipo B nel 2022

366

lavoratori svantaggiati
nelle cooperative di
tipo B

65,2%
donne
nel 2022

Welfare aziendale

Il Consorzio Oscar Romero promuove politiche di **welfare aziendale** tra i lavoratori della rete, nell'ottica di **migliorare la qualità della vita** delle persone coinvolte. Dal 2016 è stato stretto un accordo con 3C Salute per favorire l'accesso a cure mediche a prezzi calmierati ai lavoratori del Consorzio e ai loro familiari. Ogni cooperativa, poi, attiva **misure di conciliazione dei tempi di vita e di lavoro** interne che hanno l'obiettivo di facilitare la gestione di impegni lavorativi e personali. Part-time, flessibilità degli orari e banca ore sono le opportunità più diffuse nella rete consortile. Come previsto dal contratto nazionale delle cooperative sociali, ogni realtà attiva una mutua sanitaria integrativa per soci e lavoratori.



PARTECIPATE STRATEGICHE

Il Consorzio è socio attivo di altri strumenti imprenditoriali ed associativi di carattere locale e nazionale, operanti nel campo delle politiche di welfare di comunità. Questi strumenti sono parte integrante della politica del Consorzio, prevedono un impegno finanziario e contribuiscono a sviluppare specifiche aree di intervento consortili.

LA POLVERIERA 

LA POLVERIERA SCRL

Società consortile costituita dal Consorzio Oscar Romero insieme alle proprie socie Coress, Dimora d'Abramo, L'Ovile, Elfo e Nuovo Raccolto per realizzare l'intervento di **rigenerazione urbana e riqualificazione di beni culturali nel quartiere Mirabello di Reggio Emilia**.

La Polveriera è un luogo che parla alla città: il nostro obiettivo è quello di coinvolgere la comunità non soltanto offrendo servizi ma investendo ogni giorno sul futuro. La Polveriera è un **laboratorio attivo di cultura sociale** che trasmette e produce bellezza. Etica, innovazione e sviluppo convivono qui sotto lo stesso tetto.

La Polveriera come "quartiere" vuole essere protagonista e promotore di cambiamento e rigenerazione: rigenerare e riqualificare deve essere fonte di ripartenza per le cooperative e per il territorio, per dare nuovi significati a modelli di relazioni esistenti, ridare vita ad un pezzo di città, **facendo piazza e creando occasioni di comunità e nuove connessioni**, benessere per le persone e modelli di consumo diversi.



WINNER MESTIERI EMILIA ROMAGNA

Il Consorzio è socio fondatore di Winner Mestieri Emilia Romagna insieme a Consorzio W.inn.er, Consorzio Sol.co Imola, Consorzio Sol.co Insieme Bologna (oggi Sol.co Civitas), Consorzio Sol.co Piacenza, Consorzio di Solidarietà Sociale Forlì-Cesena, Consorzio Ferrara Prossima, a cui si è aggiunta la cooperativa sociale Librazione Ravenna.

Il Consorzio Winner Mestieri Emilia Romagna nasce nel 2015 come strumento imprenditoriale per svolgere **servizi legati al lavoro** nel quadro sia di processi di inclusione per lavoratori più deboli che di servizi alle imprese e cooperative del territorio.

Parte della sua attività è orientata allo **sviluppo di opportunità di lavoro a mercato** e viene sviluppata tramite **CooperJob SPA**, società autorizzata alla somministrazione di lavoro. Winner Mestieri Emilia Romagna è autorizzato dal Ministero del Lavoro ed accreditato (accreditamento 1 e 2) dalla Regione Emilia Romagna.

3C SALUTE

3C Salute è un **poliambulatorio** privato nato sul territorio di Reggio Emilia con l'obiettivo di **rispondere alle domande di assistenza come alternativa non lucrativa nel sistema del privato**. 3C Salute nasce come progetto di comunità e si fonda sul dialogo fra attori sociali, specialisti medici e cittadini. Gli enti soci di 3C Salute sono: CNA, Confcooperative, Consorzio Oscar Romero, EmilBanca e le cooperative sociali L'Ovile, Coress, Dimora d'Abramo, Nuovo Raccolto, Creativ Cise, Progetto Crescere, Madre Teresa, Elfo e Winner. Nel 2023 si è avuto l'ingresso del socio sovventore Consorzio Veneto in Salute e del socio finanziatore SEFEA Impact sgr, per sostenere lo sviluppo della società. 3C Salute aderisce a Welfare Italia Servizi.



PARTNER NEL MONDO COOPERATIVO

Altri soggetti contribuiscono a qualificare l'appartenenza del Consorzio Oscar Romero al mondo della cooperazione sociale e l'impegno a sviluppare una rete di imprese di comunità.



Consorzio Nazionale CGM - Il Gruppo Cooperativo Gino Mattarelli (Cgm), fondato nel 1987 per mettere in rete e valorizzare cooperative sociali di tutta Italia, raccoglie oggi 42 consorzi territoriali, distribuiti in tutte le regioni, che coordinano l'attività di 477 cooperative e imprese sociali. Vi aderisce il 58% della rete Romero.



Confcooperative - Il Consorzio Oscar Romero e tutte le cooperative socie aderiscono a Confcooperative, principale organizzazione di rappresentanza, assistenza, tutela e vigilanza del movimento cooperativo italiano e fanno parte di Federsolidarietà, la federazione di Confcooperative con compito di rappresentanza e tutela delle cooperative sociali.

Confcooperative Terre d'Emilia, nuova realtà imprenditoriale nata nel 2023, è presieduta da Matteo Caramaschi, già presidente di Confcooperative Reggio Emilia, affiancato alla vicepresidenza da Daniele Ravaglia e Carlo Piccinini. Gli obiettivi della nuova centrale cooperativa sono: rafforzare il rapporto pubblico-privato cooperativo; dare valore al lavoro, garantendo regolarità ed equità retributiva; contribuire a politiche che diano continuità, certezza e stabilità a lavoratrici e lavoratori; perseguire chiarezza e programmazione nelle politiche per lo sviluppo, dal diritto alla casa e alla tutela delle fragilità; cementare alleanze al di là delle differenze ideologiche, cercando di coltivare soluzioni a problemi condivisi come costruttori di beni comuni. Il 100% delle cooperative della rete Romero vi aderisce.



Legacoop - Organizzazione di rappresentanza, assistenza, tutela e vigilanza del movimento cooperativo italiano. Vi aderisce il 17% delle cooperative socie del Consorzio.

PARTNER FINANZIARI E STRUMENTALI

Il Consorzio e la rete consortile partecipano alla base sociale di alcuni partner coi quali hanno consolidato la collaborazione nello sviluppo delle proprie attività.



Il **67%** della rete consortile è socio di Emilbanca



Il **42%** della rete consortile è socio di Banca Popolare Etica



Il **58%** della rete consortile è socio di CGM Finance



Il **67%** della rete consortile è socio di Cooperfidi Italia



Il **67%** della rete consortile è socio di B.more





**RETI,
COLLABORAZIONI,
PROGETTI**

Esserci insieme

10.09.23

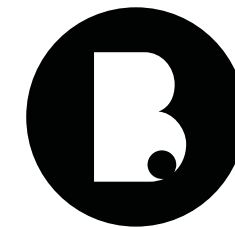

DIRITTO ALLA BELLEZZA

B MANIFESTO PER IL DIRITTO ALLA BELLEZZA

Il progetto è stato promosso da Consorzio Oscar Romero, Comune di Reggio Emilia, Farmacie Comunali Riunite-Città Senza Barriere. L'obiettivo è l'incontro tra creatività e bellezza finalizzato alla creazione di opportunità di inclusione per persone disabili. Il Manifesto condiviso favorisce l'ideazione e la realizzazione di spazi e servizi di qualità aperti e fruibili da tutti, in particolare dalle persone fragili, per promuovere la Bellezza nei luoghi di vita, di cura, di lavoro, nei progetti, nei servizi, nelle competenze e nelle culture come opportunità di salute, di benessere, di felicità. Nel 2023 tra i progetti di B. il laboratorio e l'esposizione in progress ai Musei Civici con Pamcoc (Pamela Cocconi) "IMMAGINARI BIZZARRI" che ha accompagnato la mostra "Giulio Bizzarri, Arte Divertissement Pubblicità".

IMMAGINARI BIZZARRI

"Incontri! Arte e Persone" è il progetto di Reggio Emilia Città Senza Barriere, Farmacie Comunali Riunite, Consorzio Romero che, insieme ai Musei Civici di Reggio Emilia, lavora sull'incontro tra creatività e fragilità come opportunità di inclusione sociale. In occasione della mostra "GIULIO BIZZARRI, arte divertissement pubblicità" dal 29 novembre 2023 al 24 marzo 2024 al terzo piano di Palazzo dei Musei, è stato allestito un laboratorio in mostra". Un gruppo di sette persone che partecipano al progetto STRADE e una atelierista hanno affiancato Pamcoc (Pamela Cocconi) artista, illustratrice, graphic designer in un percorso di conoscenza, formazione, produzione, allestimento ed esposizione in progress alimentato del poliedrico "immaginario Bizzarri".

LABORATORIO CIAK

Il laboratorio è stato condotto da Giuseppe Raia, regista reggiano, e si è svolto nei mesi da novembre 2023 ad aprile 2024 a La Polveriera nell'ambito dei progetti di responsabilità sociale di Cooperjob e Consorzio Romero. Ha coinvolto un gruppo di persone con fragilità del Progetto STRADE e ha visto la collaborazione dell'Ufficio Cinema del Comune di Reggio Emilia. Ciak è stato un percorso formativo per l'acquisizione di linguaggi, tecniche e competenze legate al mondo della ripresa cinematografica e del videomakers. L'esperienza di coinvolgimento realizzata ha dato vita ad una vera e propria troupe che ha realizzato un cortometraggio dal titolo "Ancora cinque minuti..." presentato in anteprima al Cinema Rosebud di Reggio Emilia.

CITTÀ SENZA BARRIERE

ESPERTI PER ESPERIENZA

All'interno dei progetti di Reggio Emilia Città Senza Barriere, il Consorzio ha implementato in collaborazione con FCR e ASL un progetto di aiuto fra pari, realizzando un percorso formativo, tramite l'agenzia tecnica Winner Mestieri Emilia-Romagna, rivolto a persone che hanno vissuto l'esperienza della disabilità e che intendono metterla a disposizione di altri utenti e famiglie per facilitare l'accesso alla rete territoriale dei servizi. Il progetto nasce nel 2017 e si avvia con un primo percorso di formazione dedicato ai volontari a cui segue una seconda edizione tenutasi nell'anno 2019, che ha ampliato il gruppo dei volontari. A inizio 2020 è stato avviato un potenziamento delle attività con un aggiornamento del materiale informativo, poi le misure di distanziamento e l'inaccessibilità per i volontari degli spazi dell'ospedale presso cui erano precedentemente operativi (reparto di Pediatria dell'Ospedale Santa Maria Nuova e riabilitazione neurologica a Correggio), hanno richiesto una revisione del progetto che ha ricercato negli ultimi anni nuovi sviluppi nelle reti territoriali.

L'attività degli Esperti per Esperienza da ottobre 2022 a settembre 2023 è ripresa in presenza con incontri diretti di confronto e di supervisione periodica con la psicologa, i volontari a turno hanno "presidiato" l'accoglienza telefonica e l'account di posta elettronica dedicato per offrire ascolto e per orientare circa le risorse e realtà del territorio a disposizione e di supporto. Nel corso dell'anno 2023 il gruppo si è messo in gioco, ha riconosciuto i propri bisogni e ha lavorato molto su se stesso rispetto a temi di fragilità che direttamente li hanno coinvolti in questi anni partecipando con motivazione a due proposte progettuali: lo sviluppo di scritti, "corrispondenze" da cui poter aprire un nuovo canale di dialogo con chi si trovi in situazioni dolorose inerenti la disabilità e alla ideazione di un laboratorio presentato domenica 19.11.2023 in occasione di Polveriera Sei dal titolo "Maneggiare con cura. Intrecci di storie". Il laboratorio li ha visti coinvolti in prima persona a raccontare attraverso immagini, libri, dischi, oggetti significativi una parte del proprio "mondo" e ad accogliere le persone allo scopo di aprire il confronto sul tema della felicità ricostruita, riscoperta nelle loro vite a seguito dell'esperienza che hanno dovuto fronteggiare.

Dal 2020 e attualmente i volontari sono reperibili direttamente al numero di telefono dedicato o alla mail, oppure su invio da parte dei referenti dei reparti di neonatologia, pediatria e neuropsichiatria infantile dell'Ospedale Santa Maria Nuova IRCCS e Riabilitazione neurologica di Correggio. Usufruiscono della supervisione periodica di una psicologa del progetto. Permane la disponibilità al coinvolgimento del gruppo di Esperti per Esperienza con alcune realtà cooperative che si occupano di servizi per la disabilità adulta, servizi educativi e per le famiglie del territorio.

CITTA
SENZA
BARRIERE
REGGIO EMILIA



NOTTE DI LUCE

In occasione della Giornata Internazionale delle Persone con Disabilità, tra le varie iniziative, STRADE ha partecipato allestendo degli incontri nelle scuole primarie di Reggio, in collaborazione con coop.soc Giro del cielo, in preparazione all'evento del 3 dicembre (laboratorio di body percussion); distribuendo i kit nelle scuole coinvolte e supportando lo staff nella distribuzione del materiale durante l'evento. Il dispositivo ScattiPrecisi ha documentato lo svolgimento dell'iniziativa.

STRADE - NUOVO AMBITO SOCIOCCUPAZIONALE E DEL TEMPO LIBERO

Il Comune di Reggio Emilia, Assessorati al Welfare e Cultura-Pari Opportunità-Città Senza Barriere, l'AUSL, le Unioni Terra di Mezzo, Colline Matildiche e Farmacie Comunali Riunite sono i promotori delle politiche di ambito sociooccupazionale per le persone adulte con disabilità del Distretto di Reggio Emilia. Questa rete insieme al Consorzio Oscar Romero, gestore dei servizi dell'Ambito, a numerosi partner e realtà pubbliche e private del territorio, alle persone con disabilità e ai loro famigliari:

- co-progettano percorsi per sviluppare gli apprendimenti necessari all'essere adulti;
- favoriscono esperienze educative e occupazionali di integrazione e cittadinanza attiva;
- affermano e promuovono il valore della fragilità come leva di sviluppo umano, sociale e culturale della comunità.

Il nuovo ambito socio-occupazionale e del tempo libero si caratterizza: per la massima apertura alla città e le persone con disabilità ne fanno parte; per l'organizzazione che supera la logica del centro/servizio unico a favore del percorso; per un nuovo modello di collaborazione pubblico/privato; per la sperimentazione di modalità di comunicazione e informazione come primo passo per camminare insieme; nel creare nuovi spazi di dialogo e collaborazione con i caregiver attraverso la centralità delle famiglie. Al centro dell'azione educativa c'è cosa fa l'utente e per quale ragione la fa: i percorsi di scoperta, apprendimento ed esperienze devono partire dal senso, dalla motivazione dell'utente, e solo poi, di conseguenza, si scelgono i luoghi dove queste cose possono avvenire.

Le persone fragili, cittadini che si riferiscono all'ambito, scelgono quindi le attività e i percorsi di interesse avendo a disposizione una pluralità di offerte e un insieme di luoghi accoglienti e belli della città (alcuni facenti parte del sistema, altri immaginati per i singoli progetti).

Nel 2023 STRADE è stata coinvolta e parte attiva nel percorso di ricerca nell'ambito Impatti e sfide per il benessere per la coesione sociale - focus group.

I PROGETTI DI STRADE

I Senzamai. Laboratorio Parco San Lazzaro. Nell'ambito del progetto è sviluppato in un luogo importante della città in continua evoluzione e ricco di connessioni presenti e potenziali; contribuire a realizzare un parco naturale bello, inclusivo, accessibile per la collettività in collaborazioni con partner del territorio, protagonisti nell'individuazione di percorsi e pratiche di miglioramento della qualità della vita (ASL, LILT, UNIMORE). La collaborazione si è allargata anche con le scuole primarie e Istituto d'arte Chierici per la realizzazione di murali e tatuaggi urbani; è stato creato e allestito un book crossing (progetti finalizzati allo scambio e alla condivisione di libri); coprogettazione e partecipazione alla Settimana della Salute Mentale.



Art Factory. Chiunque può essere “creativo”, può esprimere idee atte a comunicare eventi, realizzando prodotti culturali. È proprio questa l’idea: “laboratorio di illustrazione, scultura, Street Art e performance per persone con fragilità. Tra le attività del 2023 la partecipazione a Fotografia Europea negli spazi di UniMoRe e TDex, collaborazione con la biblioteca Marco Gerra (San Pellegrino), realizzazione di un’opera per la delegazione ghanese di Reggio Emilia; convegno di B. Bellezza.

Scatti precisi. Gruppo di fotografe e fotografi con disabilità guidati dal fotografo professionista Fabio Boni. Il gruppo ha iniziato le sue attività nel 2022 ed è stato ingaggiato in alcune importanti manifestazioni cittadine, come Identità Inquieta e Notte di Luce. Ad oggi il gruppo Scatti Precisi è partner stabile dell’Agenzia di Comunicazione di Strade e viene ingaggiato come reporter per documentare eventi di Reggio Città Senza Barriere. Tra le attività del 2023 citiamo: internazionale Kids; passeggiate Vivi il Verde; convegno di B. Bellezza; Reggionarra; corner a Polveriera 6; Settimana Salute Mentale e inaugurazione murali; percorso di fotografia per utenti del Servizio Atelier di Correggio; eventi connessi con l’assessorato alla Cultura.

I Girareggio. Un progetto di Reggio Emilia Città senza Barriere nato in collaborazione con Università 21 con l’obiettivo di offrire a cittadini e turisti la possibilità di scoprire Reggio Emilia attraverso sguardi «diversi», proponendo itinerari, percorsi e curiosità della città. Un turismo di prossimità che promuove l’inclusività e la trasforma in risorsa ricercando l’incanto nella straordinarietà dell’incontro. Tra le attività del 2023 citiamo: collaborazione con Reggionarra per il progetto “La Giovanna”; Polveriera 6 attraverso la realizzazione di shopper ricamate dal progetto Cucire per ricucire, sulle grafiche realizzate dai Girareggio. Ogni ricamo rappresenta un luogo della città attraverso lo sguardo dei partecipanti.

I Raccontastorie. Viaggiatori curiosi che si sono messi in cammino alla ricerca di storie e che, lungo il cammino dentro quelle storie, hanno saputo accogliere e accudire la bellezza, in tutta la sua fragilità. Il gruppo è formato da una decina di ragazzi con disabilità fisica, intellettiva o psichica, che utilizza le parole, la musica, la CAA, la lingua dei segni per narrare storie che sanno allargare orizzonti inaspettati. Dopo aver esplorato piazze, teatri, parchi e scuole, il loro viaggio prosegue. Tra le attività del 2023 citiamo: alcune Narrazione (laboratorio biblioteca Marco Gerra - San Pellegrino; Centro Internazionale Malaguzzi per Reggionarra off; biblioteca Panizzi per Reggionarra (2 repliche); scuola dell’infanzia Campi Soncini; circolo via Fenulli in occasione della festa popolare di quartiere); Progetti (“artisti in erba” presso Villa Arnò di Albinea con realizzazione di un libro d’artista in collaborazione con Alessandra Calò (presentato poi all’settimana della salute mentale, in biblioteca di Albinea); “da Bauci a Zigazò”: costruzione della narrazione insieme ai bambini e alle bambine della classe 2^a della scuola L.Malaguzzi (5 incontri e condivisione della narrazione durante reggionarra off); Città del lettore: inserimento di due Raccontastorie nel gruppo di attori del liceo Moro (condivisione del percorso di prove e degli spettacoli durante la città del lettore e durante la settimana della salute mentale); partecipazione al bando CEPPELL come narratori sul tema della fragilità e dell’infanzia (in programma narrazioni in ogni biblioteca della città).

COLLABORAZIONE CON LE IMPRESE

Fattoria Italia. Azienda reggiana che ha portato in Polveriera un laboratorio di preparazione di erbazzone e pizza, rivolto ad un gruppo di persone con disabilità del servizio sociooccupazionale Strade. Questa prima esperienza ha iniziato una collaborazione più strutturata con l’inserimento di percorsi di tirocinio e la progettazione e creazione di packaging del prodotto “La Giusta” una pizza prodotta dall’azienda alla cui elaborazione partecipano i tirocinanti.

Tecomec. Azienda reggiana con la quale il Consorzio ha attivato una collaborazione che vede coinvolti parte dei dipendenti in attività di volontariato all’interno di un dispositivo di STRADE, collocato in Polveriera.

La finalità di questo dialogo volge alla sensibilizzazione di tematiche alla fragilità e a realtà ancora poco conosciute.

POLVERIERA COMMUNITY HUB

Polveriera Sei. Altromercato Festival.

Il festival POLVERIERA SEI - Altromercato Festival, a sei anni dall'importante riqualificazione de La Polveriera ha confermato la collaborazione con Dinamica APS per gli spettacoli di circo contemporaneo ospitando la compagnia Teatro delle Foglie e la Nani Rossi sotto all'immancabile e suggestivo tendone di FuoriDinamico che ha accolto i talk-performance di Max Collini e Cristiano Godano - Marlene Kuntz e di Franco Arminio. Gli eventi di POLVERIERA SEI - Altromercato Festival, come nell'edizione precedente, si sono tenuti negli spazi che quotidianamente animano La Polveriera, uno dei principali spazi di rigenerazione urbana di Reggio Emilia. Polveriera Immagina, Crea, Incanta e Accoglie hanno confermato l'offerta di laboratori, incontri, esibizioni, talk... proposte e realizzate dalle cooperative socie e dai diversi attori della rete che collabora con la nostra realtà. Tre gli allestimenti inediti per l'edizione 2023. Il primo è POLVERIERA MANGIA con in calendario due cene e quattro degustazioni di zucchero e cioccolato, il mercato esterno nel piazzale in occasione del Festival Altromercato, chiamato per l'occasione POLVERIERA MERCANTEGGIA e lo spazio POLVERIERA ESPONE allestito all'interno del bar con alcuni estratti di mostre su progetti ed esperienze di innovazione sociale.

Portina.io

Portina.io è un progetto sostenuto da Iren Collabora, Comitato territoriale di Reggio Emilia che vede la partnership del Consorzio, di CNA Reggio Emilia e di elaboro.io in collaborazione con Comune di Reggio Emilia-QUA e AIMA. È un presidio fisico e uno sportello virtuale per affiancare e aiutare i cittadini dei quartieri Mirabello e Rosta Nuova nei loro bisogni, dalle attività e acquisti quotidiani, alle manutenzioni periodiche delle proprie utenze o locali, fino al supporto in occasioni eccezionali. Contribuisce inoltre alle iniziative di quartiere, per renderlo vivo, mantenerlo curato e a misura di persona. Nel 2023 il progetto ha consolidato la sua attività di supporto all'utenza fragile rispetto all'utilizzo di dispositivi digitali e gestione di pratiche online, attraverso l'attivazione di uno sportello di assistenza digitale, che vede la gestione di più di 30 appuntamenti a settimana.

Spazio Civico

Consorzio Oscar Romero, al fine di implementare il sistema di spazi e iniziative rivolti alla propria comunità territoriale, ha devoluto la Sala Civica de La Polveriera per un giorno alla settimana ad attività aperte e gratuite di socializzazione e conoscenza. Lo Spazio Civico è attivo dal 2018 ed è animato da un gruppo di circa 15 persone anziane; nel 2023 si è ulteriormente consolidata la partecipazione (passando da 10 a 15-20 partecipanti fissi) e la collaborazione con Associazione Emmaus, che ha iniziato a partecipare sistematicamente agli incontri, coinvolgendo le partecipanti allo Spazio Civico in attività di socializzazione, letture e giochi di società e passeggiate di quartiere.



Biblioteca La Polveriera-Fondo “Ero Righi”

Il Consorzio è promotore presso i partner presenti in La Polveriera della realizzazione di un progetto di “Biblioteca Diffusa” per la caratterizzazione culturale della fruizione degli spazi de La Polveriera. stata sviluppata un’attività di progettazione e ricerca, in collaborazione con il Comune di Reggio Emilia nell’ambito della partnership “Amici della Biblioteca Panizzi”.

Il progetto si è concretizzato con la creazione di un polo bibliotecario di quartiere, questo è stato possibile grazie alla donazione “Ero Righi” di oltre 2000 volumi. I libri catalogati sono stati disposti in uno spazio dedicato all’interno della Sala Civica di Polveriera, gestita dal Consorzio Romero.

La Rosa dei Venti

Consorzio Romero è partner del progetto “La Rosa dei Venti”, realizzato nell’ambito del bando Esc 2021 promosso da Fondazione Manodori. Il progetto ha come obiettivo la proposta di azioni di contrasto alla solitudine e alla povertà educativa, progettate a partire da una prima fase di analisi dei bisogni sul territorio.

Consorzio Oscar Romero sarà promotore, nell’ambito del progetto, dell’azione di accompagnamento e co-design delle azioni da svolgere a partire dall’analisi dei bisogni svolte dai partner.

La leva calcistica

Consorzio Romero è partner del progetto “La leva calcistica”, realizzato nell’ambito del bando Welfare 2022 promosso da Fondazione Manodori. Il progetto coinvolge Consorzio Quarantacinque, coop. soc. Giro del Cielo e Insight Migration e Collettivo FX, con l’obiettivo di creare occasioni di incontro tra giovani in povertà educativa attraverso l’organizzazione di partite di calcio di strada. Le partite fungeranno non solo da momento ricreativo, ma anche di aggancio dei giovani da parte di educatori professionali, che valuteranno un eventuale inserimento in altre iniziative dei ragazzi, a seconda delle diverse situazioni.

Swich

Consorzio Romero è partner del progetto “Swich”, realizzato nell’ambito del bando Welfare 2022 promosso da Fondazione Manodori. Il progetto coinvolge diversi partner e mira a realizzare azioni coordinate in diverse aree della città dedicate all’empowerment giovanile (percorsi professionalizzanti, attivazione di spazi studio ecc.).



Sentieri Inediti

Consorzio Oscar Romero aderendo alla proposta di “Sentiero Facile” onlus, impegnata in favore delle persone con disturbi psichiatrici, ospita presso la propria sede un punto d’ascolto permanente gestito dai facilitatori sociali dell’associazione. Con l’allentarsi delle restrizioni a seguito dell’emergenza sanitaria le attività sono state gradualmente riprese in presenza.

Arte terapia

A ottobre è iniziato in Polveriera il laboratorio di Arte-Terapia di Ovile che coinvolge gli utenti degli appartamenti di protezione. L’arteterapia è una disciplina che promuove e rafforza le componenti creative di ogni partecipante, sostenendo la realizzazione di immagini, sculture ed oggetti artistici. Il linguaggio dell’arteterapia è un linguaggio prevalentemente non verbale, composto di segni, volumi e colori. L’utilizzo preferenziale del canale espressivo rende questa disciplina un mezzo importante per chi soffre di disagio psichico, offrendo una modalità alternativa per comunicare vissuti ed emozioni.

Opificio - Centro per il Riuso Comunale in Polveriera

La Polveriera promosse l’apertura in Polveriera di un Centro per il Riuso collegato in rete con l’esistente Centro di Intercettazione Beni Giravolta. Il progetto, presentato inizialmente a Iren (Community) fu accolto e finanziato dal Comune di Reggio Emilia/ Regione Emilia-Romagna. Il Consorzio Romero, La Polveriera, Ovile e Elfo proseguono in questa esperienza. Lo spazio in Polveriera accoglie beni donati dai cittadini, eventualmente rigenerati, per poi essere riusati. Il Centro si inserisce nel sistema Polveriera, in sinergia con le attività che qui dimorano, aperte al contributo della cittadinanza e sinergiche con i diversi spazi dall’atelier, ai laboratori, al ristorante bar.



ALTRI PROGETTI DI COMUNITÀ

Super Cultura - Laboratorio Aperto dei Chiostri di San Pietro

corso di progettazione culturale con impatto sociale e civico, promosso dal Comune di Reggio Emilia e dal Laboratorio aperto dei Chiostri di San Pietro, progettato in collaborazione con Fondazione Palazzo Magnani, con il coinvolgimento delle istituzioni culturali cittadine, e realizzato con il supporto di Avanzi, società milanese specializzata nella capacitazione imprenditoriale e formazione nell'ambito dell'innovazione sociale.

Il percorso si rivolge a 17 associazioni culturali, organizzazioni e gruppi informali attivi in città con progetti che promuovono la cultura come strumento di inclusione, partecipazione, conoscenza e cambiamento. Si articola in 5 workshop finalizzati a consolidare competenze e condividere strumenti di progettazione culturale con impatto sociale e civico, momenti di networking e testimonianze di esperti.

Percorso di accelerazione Case di Quartiere - Laboratorio Aperto dei Chiostri di San Pietro

Percorso promosso dal Comune di Reggio Emilia in collaborazione con Social Seed volto a fornire strumenti di gestione ed empowerment alle Case di Quartiere della città.

In particolare, si è lavorato sull'attivazione e formazione di un "manager di quartiere" per ogni casa, che avrà il compito di coordinare i diversi gruppi che abitano gli spazi e gestire le relazioni con il territorio.

Il percorso è cominciato a fine 2023 e ha coinvolto 6 case, nel 2024 si proseguirà coinvolgendo altre 6 case nelle attività.





STRATEGIE E IMPATTI

CONSORZIO ROMERO PROMUOVE LO SVILUPPO SOSTENIBILE ATTRAVERSO:



IMPATTO

Quale cambiamento si vuole generare?

SVILUPPO DELLA RETE CONSORTILE COME IMPRESA DI RETE,

consolidando la rappresentatività del sistema nel dialogo con i soci, i partner istituzionali, i partner commerciali ed i potenziali clienti, le associazioni di cittadini e di rappresentanza in base a principi di qualità ed identità.



OUTPUT

Quali sono gli esiti concreti della mia attività?

- **21 gare** partecipate, tutte in nome per conto di cooperative consorziate: complessivamente **9 progetti nuovi**
- **57 servizi** gestiti direttamente o in General Contracting
- **30 audit** interni del sistema di gestione qualità e ambiente
- **10 questionari** di soddisfazione alle consorziate su attività di General Contracting
- **23 somministrati** ai principali committenti dei servizi gestiti in General Contracting o direttamente dal Consorzio
- Costante miglioramento del **Sistema Qualità e Ambiente** (UNI EN ISO 9001:2015 e UNI EN ISO 14001: 2015)
- Aggiornamento del **modello organizzativo ex L.231/01**
- **53 convenzioni** ex art. 22 L.R. 17/05 in corso nel 2023
- **198 persone** selezionate e inserite in tirocinio da Winner Mestieri



OUTCOME

Quali sono i risultati generati sul target dalla mia attività?

- La **partecipazione alle gare** ha avuto esito positivo nel 100% delle procedure concluse
- Consolidate le modalità di **rilevazione della soddisfazione** da parte delle consorziate
- Miglioramento qualità **sistemi di gestione** attivati su servizi offerti sul territorio
- Dal 2023 sui **servizi ACCOGLIENZA MIGRANTI** si è attivato lo strumento del General Contracting su CAS (centri di Accoglienza Straordinaria) che rappresenta nell'area migranti la commessa in GC più significativa delle coop socie
- **+78,5% fatturato totale** rispetto ad anno precedente
- **95% del fatturato del Consorzio è relativo al General Contracting**
- **104** organizzazioni del territorio che hanno inserito in tirocinio persone svantaggiate
- **8** incontri del PRESIDIO POLVERIERA: dal 2022 Polveriera diviene il luogo, il display in cui la rete consortile si ritrova e si propone alla città. La programmazione è in capo al presidio a cui partecipano tutte le cooperative socie condividendo la gestione operativa in capo al Consorzio.



IMPATTO

Quale cambiamento si vuole generare?

INNOVAZIONE DEL WELFARE DI COMUNITÀ, accompagnando lo sviluppo dei processi produttivi, delle strutture organizzative e delle forme societarie delle cooperative socie, rinnovando la forma della rete consortile ed attivando specifiche competenze di progettazione per la creazione di nuovi servizi.

PROMOZIONE UMANA E INTEGRAZIONE DEI CITTADINI, attivando percorsi di inclusione sociale e lavorativa con le cooperative socie e attraverso le partecipate.



OUTPUT

Quali sono gli esiti concreti della mia attività?

- Utilizzo di tutti gli spazi de La Polveriera e gestione servizi
- **4** servizi gestiti direttamente dal Consorzio Oscar Romero
- Winner Mestieri accreditata a livello regionale per i servizi per il lavoro

- **366** persone svantaggiate inserite al lavoro dalla rete consortile nel 2023
- **67.690** persone raggiunte dai Servizi A delle cooperative nel 2023
- Circa **11.500** pazienti presso 3C Salute nel 2023



OUTCOME

Quali sono i risultati generati sul target dalla mia attività?

- “Centro per la produzione di innovazione sociale” (Coworking Polveriera) a servizio della rete di imprese socie, delle imprese del territorio, dei giovani cooperatori e imprenditori
- Progettazione e sperimentazione di servizi innovativi sul territorio (clausole sociali per l’inserimento lavorativo di persone svantaggiate, interventi educativi, percorsi di inclusione per persone con disabilità, sviluppo politiche attive del lavoro, welfare aziendale)
- Aumento opportunità di inclusione sociale e lavorativa di persone svantaggiate sul territorio
- Miglioramento del profilo lavorativo di persone altrimenti escluse dal mercato del lavoro e a carico della collettività Professionalità e competenze create (su normodotati e svantaggiati)
- Offerta di servizi socio-sanitari a prezzi calmierati attraverso 3C Salute



IMPATTO

Quale cambiamento si vuole generare?

COSTRUZIONE DI UNA COMUNITÀ DEMOCRATICA E SOSTENIBILE,

veicolata da luoghi di identità condivisa in cui progettare e promuovere valori e pratiche di inclusione, legalità, rigenerazione, benessere ambientale, in collaborazione con altri enti del terzo settore, organizzazioni pubbliche e private.



OUTPUT

Quali sono gli esiti concreti della mia attività?

- **312 incontri** presso La Polveriera nel 2023
- **7.600 presenze** presso La Polveriera nel 2023
- **14 progetti** in rete sul territorio
- **47 volontari** in servizio civile nel 2023
- **300 giovani** in servizio civile coinvolti nella giornata nazionale di promozione del Servizio Civile
- **Adesione Carta della Terra**, per la promozione di stili di vita sostenibili
- Rinnovo **Rating di Legalità**
- **3.800 persone** coinvolte nei progetti di B. Diritto alla Bellezza



OUTCOME

Quali sono i risultati generati sul target dalla mia attività?

- La Polveriera come punto di riferimento per servizi e iniziative a vantaggio della comunità
- **22 cooperative/enti accreditati per Servizio Civile**
- **95 sedi** accreditate per Servizio Civile
- **19 enti coinvolti** nella progettazione e realizzazione dei progetti di Servizio Civile: 12 cooperative sociali (di cui 7 aderenti al Consorzio), 4 coop. sportive, 1 fondazione, 1 associazione, 1 Consorzio
- Nel 2023 per la prima volta il Consorzio ha partecipato all'avviso sul **Servizio Civile Digitale (SCD23)**, con un progetto partito da novembre 2023 (sedi di attuazione Polveriera e Coop Ovile)
- Promozione cultura della **sostenibilità**
- Promozione cultura e pratica della **legalità**
- Promozione cultura della **bellezza**
- **5.000 studenti** delle scuole primarie coinvolti nelle attività di preparazione a "Notte di luce"
- Definizione di bisogni, interessi e valori condivisi per costruire una **"smart community"** intorno a La Polveriera



L'IMPEGNO
DELLA RETE
CONSORTILE
PER LA
RIDUZIONE
DEGLI **IMPATTI**
AMBIENTALI

Il **Sistema Qualità e Ambiente del Consorzio Oscar Romero** è stato sviluppato in accordo con quanto prescritto dalle norme **UNI EN ISO 9001:2015** e **UNI EN ISO 14001: 2015** e in sintonia con la filosofia del Miglioramento Continuo. Il Sistema Qualità e Ambiente è quella parte del sistema di gestione aziendale che realizza la nostra Politica della Qualità e Ambiente, stabilisce le procedure utilizzate per soddisfare o superare le aspettative del cliente e soddisfare i requisiti previsti dalle norme sopracitate.

In particolare, il Consorzio Oscar Romero gestisce in MULTISITO, con il ruolo di capofila e insieme alle **cooperative aderenti**, i seguenti servizi in conformità al Sistema Gestione Ambientale (UNI EN ISO 14001:2015):

- progettazione servizi socio assistenziali, socio sanitari ed educativi. gestione di contratti in nome e per conto delle cooperative associate
- progettazione e realizzazione di servizi di inserimento lavorativo attraverso attività di: raccolta e trasporto di rifiuti non pericolosi, recupero rifiuti non pericolosi (indumenti usati), custodia di centri di raccolta, svuotamento cestini e spazzamento manuale e meccanizzato di aree urbane, spazzamento manuale su grande viabilità, sgombero neve, igiene urbana presso cimiteri, manutenzione aree verdi, disinfestazione, disinfezione, derattizzazione, diserbo, gestione depositi temporanei di rifiuti, pulizie civili e industriali, commercio al dettaglio
- progettazione ed erogazione di: servizi socio occupazionali, servizi di riabilitazione psico-sociale residenziale, laboratori per l'inclusione sociale e lavorativa di soggetti fragili, servizi di accoglienza migranti, servizio per l'attività a bassa soglia d'accesso e di riduzione del danno (drop-in), gestione di strutture terapeutiche e riabilitative residenziali e semiresidenziali
- produzione di energia da impianto di cogenerazione
- progettazione grafica e didattica ambientale



Certificato N. 23468/11/S
Certificato N. EMS-5993/S

Gli aspetti ambientali significativi individuati dal Multisito sono legati alle **emissioni in atmosfera** e ai **consumi di materie prime**.



MIGLIORAMENTI 2023

(dati Multisito)

L'obiettivo per tutte le cooperative rimane quello di ridurre il proprio impatto ambientale, cercando di limitare, per quanto possibile, in particolare le emissioni di CO₂.

Tutte le cooperative hanno pianificato e intrapreso iniziative in risposta al Climate Change: la transizione ecologica ed energetica è sempre più sentita nel nostro contesto, prova ne sono i piani di azione pluriennali e il crescente interesse per i bandi legati a questi temi (tra cui quelli della UE, PNRR in particolare). Sempre di più la diffusione dei documenti interni alle organizzazioni avviene digitalmente, anche su dispositivi mobili grazie a QR code, con impatto benefico sull'ambiente e la qualità del lavoro.

I dati ambientali del 2023 vanno analizzati tenendo conto di alcuni fattori:

- dopo il biennio 2020-2021, influenzato dalla situazione Covid, si è tornati ad una ripresa diffusa delle presenze sui luoghi di lavoro (anche se le coop di tipo B del Multisito hanno risentito meno del periodo COVID, stante il carattere di pubblica necessità che ricoprono i loro servizi)
- l'inserimento nelle rilevazioni delle sedi legate all'attività di accoglienza migranti, avviata nel 2022, ma in significativa espansione nel 2023. I consumi idrici, elettrici e termici computati per Centri di accoglienza straordinaria (CAS) hanno infatti inciso in maniera considerevole sui consumi complessivi delle due cooperative coinvolte nell'erogazione del servizio (L'ovile e la vigna).

Ne consegue un dato in aumento sui consumi non paragonabile con le situazioni degli anni precedenti. Le due cooperative (La Vigna e L'ovile) stanno però attuando politiche di attenzione rivolta al tema dei consumi per queste realtà (non comuni all'interno multisito per cui considerate solo in parte).

Rispetto alla politica di progressivo cambio dei mezzi, da sottolineare il miglioramento del Rapporto percentuale fra il totale mezzi impiegati per raccolte IREN e n. mezzi almeno euro 4, esclusi gli elettrici (nel 2023 pari al 87%). Questa rappresenta una politica di impegno comune a tutte le Cooperative e elemento più caratterizzante il multisito.

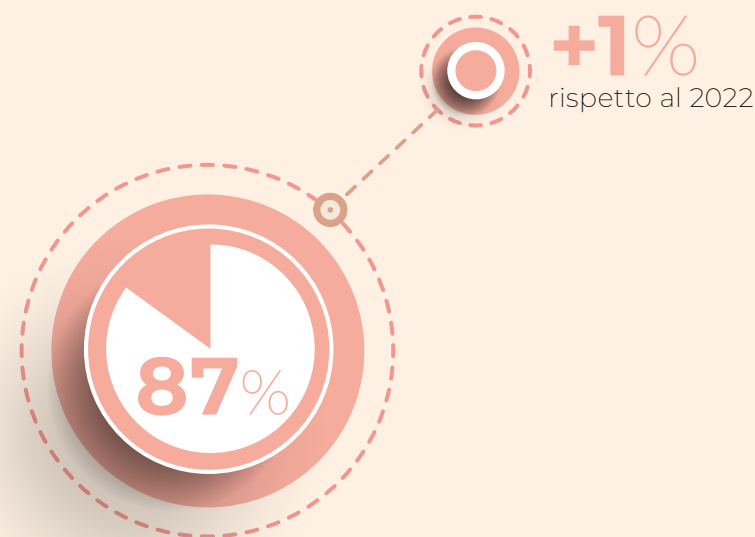

Percentuale dei **mezzi almeno euro 4** utilizzate nei servizi IREN (raccolta rifiuti, spazzamento)

100% della carta acquistata per uso ufficio certificata FSC o Ecolabel o PEFC

FAIR & NATURAL

FAIR & BIO

DIMENSIONE
ECONOMICA

FATTURATO TOTALE 2023

63.790.760 €

+8,8%
rispetto al 2022

58.777.056

FATTURATO
TOTALE
2022

PATRIMONIALIZZAZIONE

Capitale sociale 1.433.275,82 €

- cooperative 89,9% (1.289.672,82 €)
- consorzio 10,1% (143.603 €)

Riserve 19.029.527,62 €

- cooperative 99,3% (18.896.600,96 €)
- consorzio 0,7% (132.926,66 €)

Patrimonio netto 22.046.900,79 €

- cooperative 97,6% (21.518.998,79 €)
- consorzio 2,4% (527.902 €)

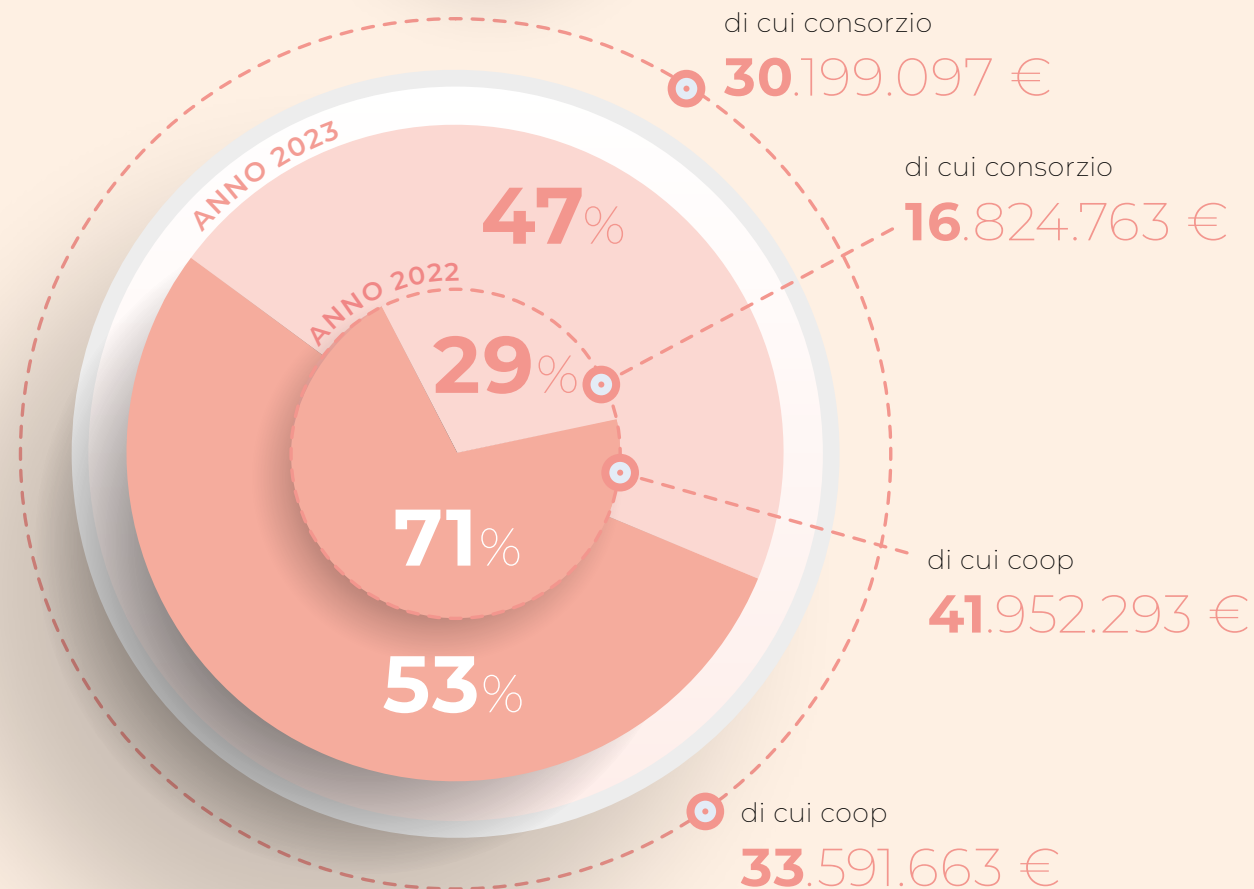

FATTURATO 2023 PER FONTE

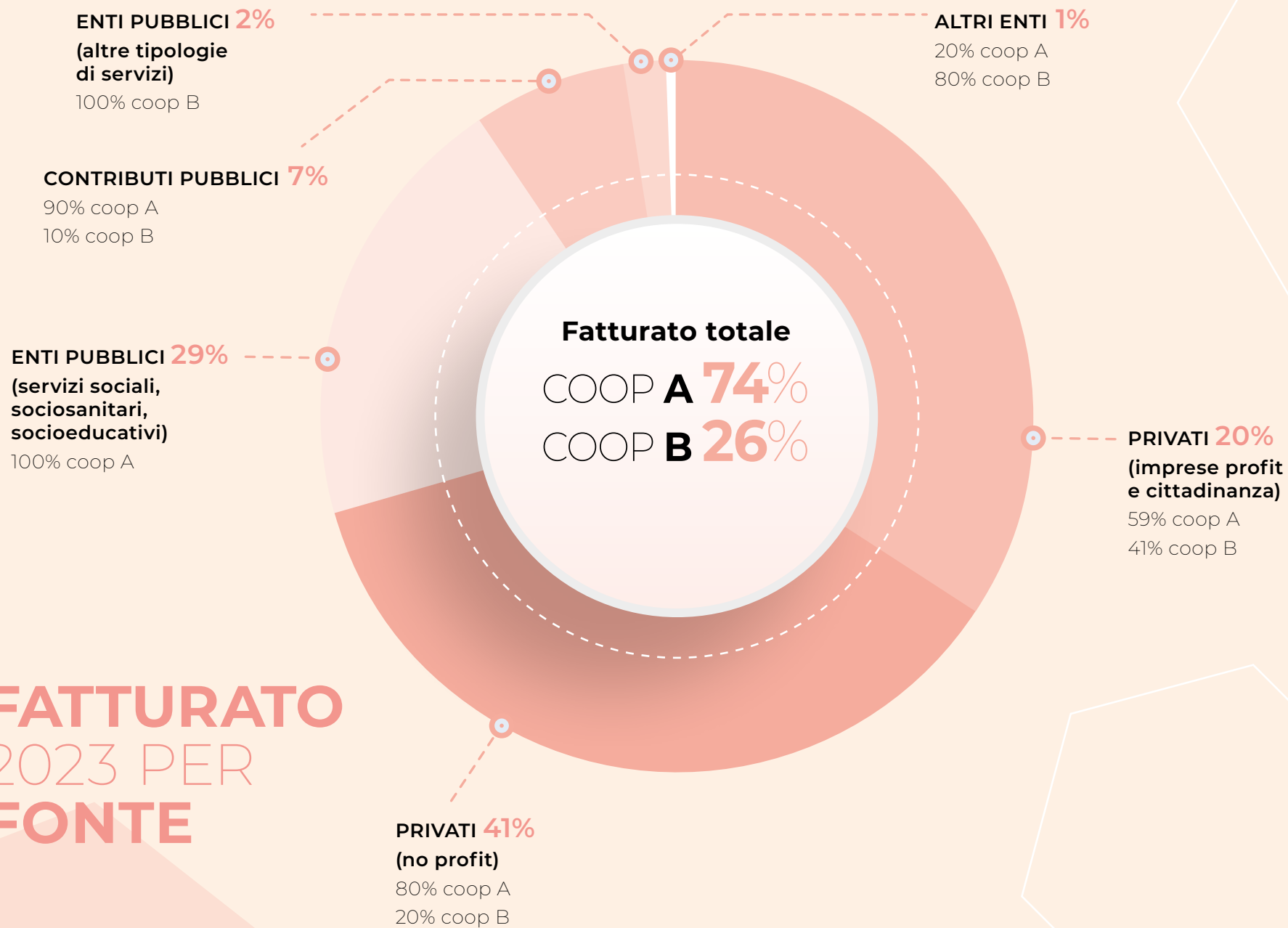

FATTURATO PER AREA DI ATTIVITÀ DELLA RETE CONSORTILE

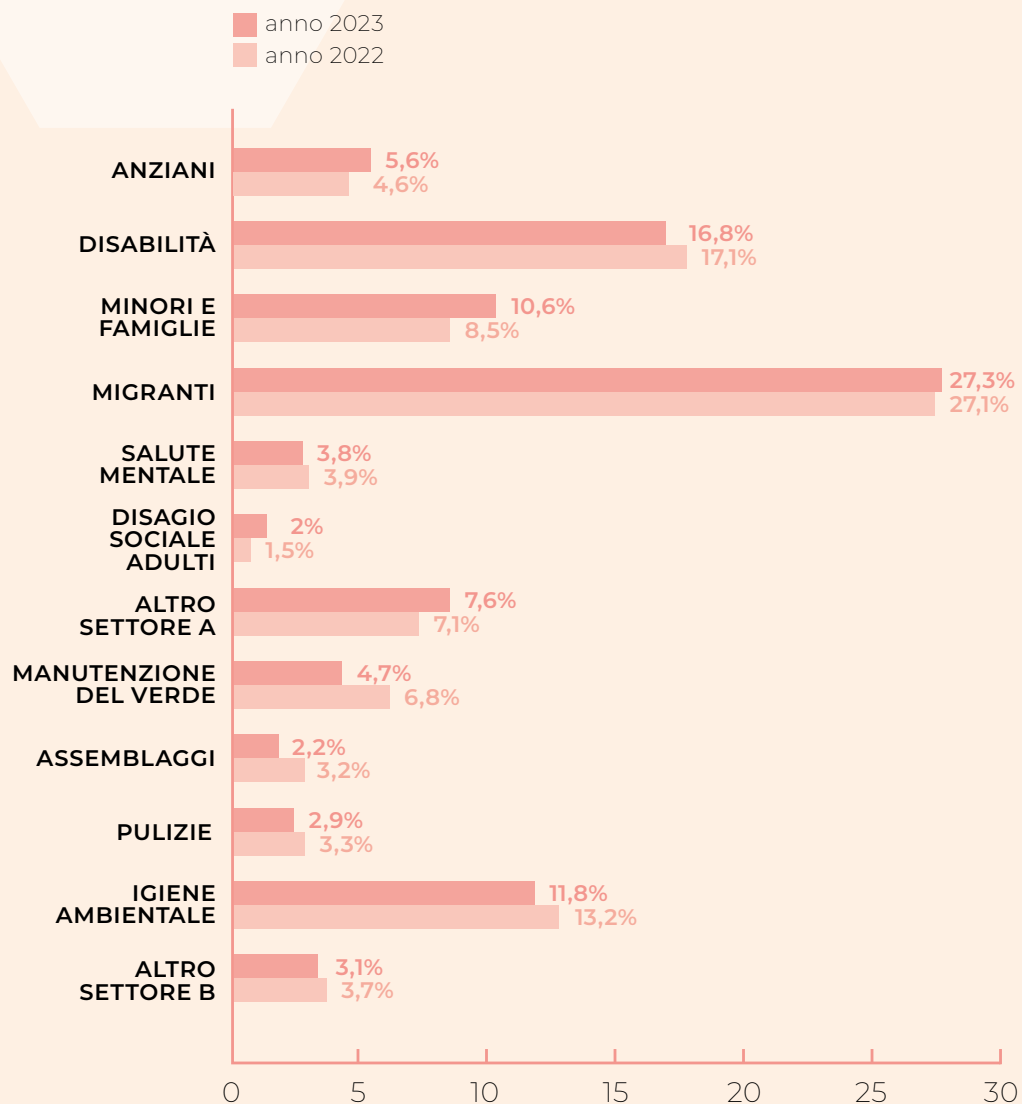



AREE DI
INTERVENTO

Le politiche di inserimento lavorativo della rete consortile

Il Consorzio Oscar Romero e le cooperative B consorziate, in collaborazione con l'agenzia per il lavoro Winner Mestieri Emilia Romagna, **facilitano l'accesso al mercato** del lavoro con particolare riguardo **a persone con svantaggio** certificato o che vivono una situazione di disagio sociale ed economico. Queste persone sono destinatarie di articolate **politiche attive del lavoro**: orientamento, accompagnamento, formazione professionale, tirocinio, contratti di assunzione e/o di somministrazione. Grazie a percorsi personalizzati si concretizzano opportunità lavorative nelle cooperative B o in aziende del mercato ordinario del lavoro.



Interventi di politica attiva del lavoro

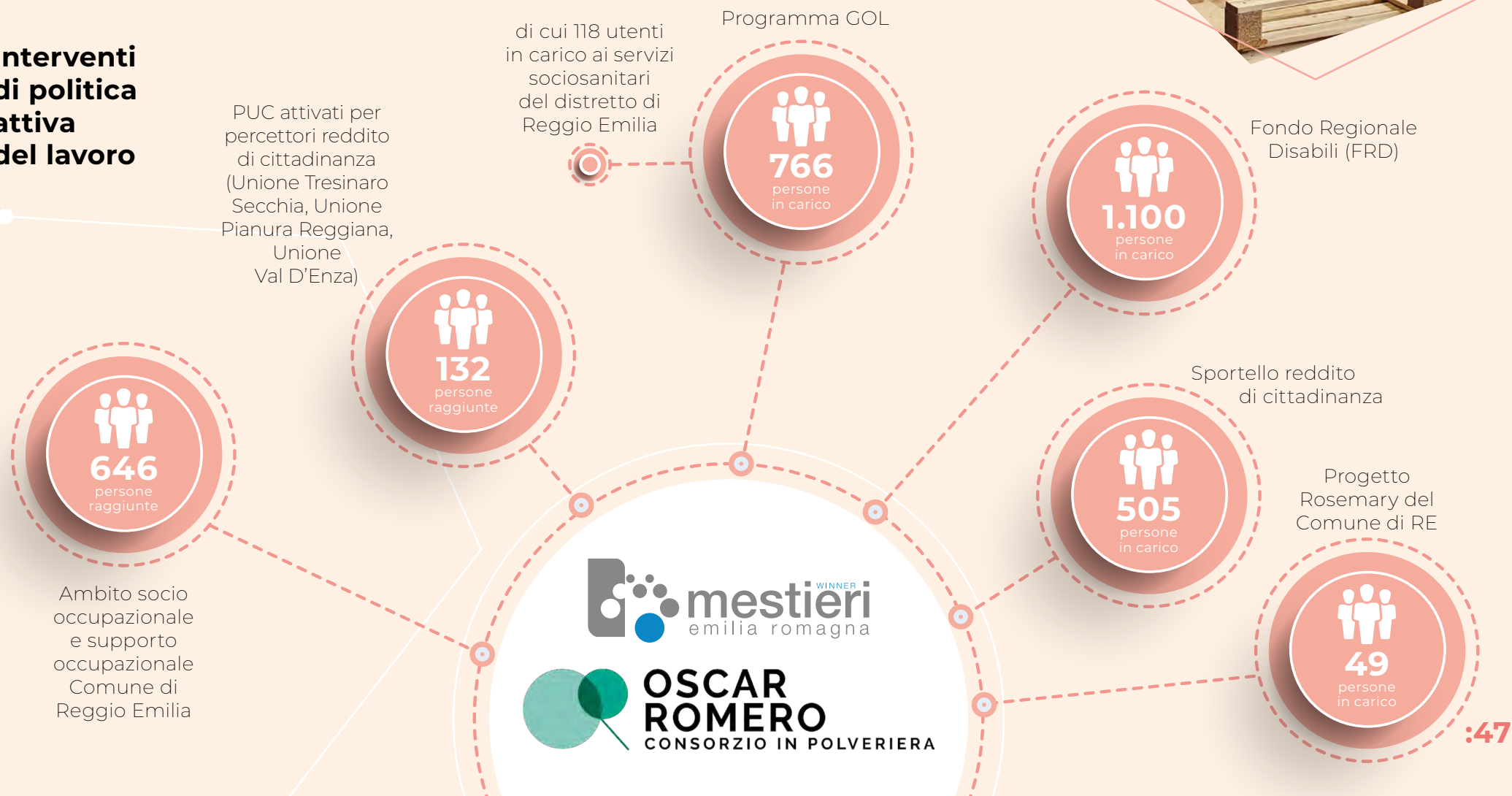



1.012.362
€

di fatturato
Sportello
Winner
Mestieri
Reggio
Emilia

2.030.454
€

di fatturato
complessivo
Winner
Mestieri

227
persone inserite
in TIROCINIO

104
organizzazioni
che hanno
ospitato
almeno
un tirocinio

53
convezioni
ex art. 22

37 persone nel programma
di reinserimento lavorativo "GOL"
finanziato dal Ministero del lavoro
e delle politiche sociali

79 persone inserite
tramite il progetto
"STRADE", finanziato dal
Comune di Reggio Emilia
e gestito da Farmacie
Comunali Riunite (FCR).

21 persone
inserite
nell'ambito
DAI-CSM-
Dipendenze
Patologiche

43 persone inserite tramite
progetti finanziati dal Fondo
Regionale Disabili

47 richiedenti
asilo, rifugiati,
vittime di tratta

28 nazionalità

203 giorni di durata
media contratto per
lavoratore

225 persone
di cui 186 persone con svantaggio:
il 47% del totale dei contratti su
persone appartenenti a categorie di
svantaggio lavorativo

40%
dell'utile
di Cooperjob
reinvestito su
progetti di
inclusione

391 contratti stipulati
con 32 clienti

23% full time

84% donne



:48

20
23

Cooperjob SPA,
società autorizzata
alla somministrazione
di lavoro, svolge
parte dell'attività
di Winner Mestieri
Emilia Romagna,
realizzando interventi
orientati allo sviluppo
di opportunità di
lavoro a mercato.

Inserimento lavorativo

Le cooperative socie di tipo B (L'Elfo, Nuovo Raccolto, La Vigna, La Quercia e L'Ovile) attivano opportunità di inserimento lavorativo in diversi settori:

- **Agricoltura, Ambiente e Gestione del Verde**
- **Eventi**
- **Pulizie e Manutenzioni**
- **Falegnameria**
- **Stampa e Grafica**
- **Lavorazioni e Settori Specializzati**
- **Lavorazioni del Settore Industriale**
- **Fornitura di Beni e Servizi Commerciali**
- **Centro estetico**

Ogni cooperativa adotta specifiche procedure di selezione, formazione, accompagnamento e monitoraggio delle persone inserite. Alcune socie hanno strutturato nel corso degli anni un ufficio interno dedicato all'Inserimento Lavorativo.

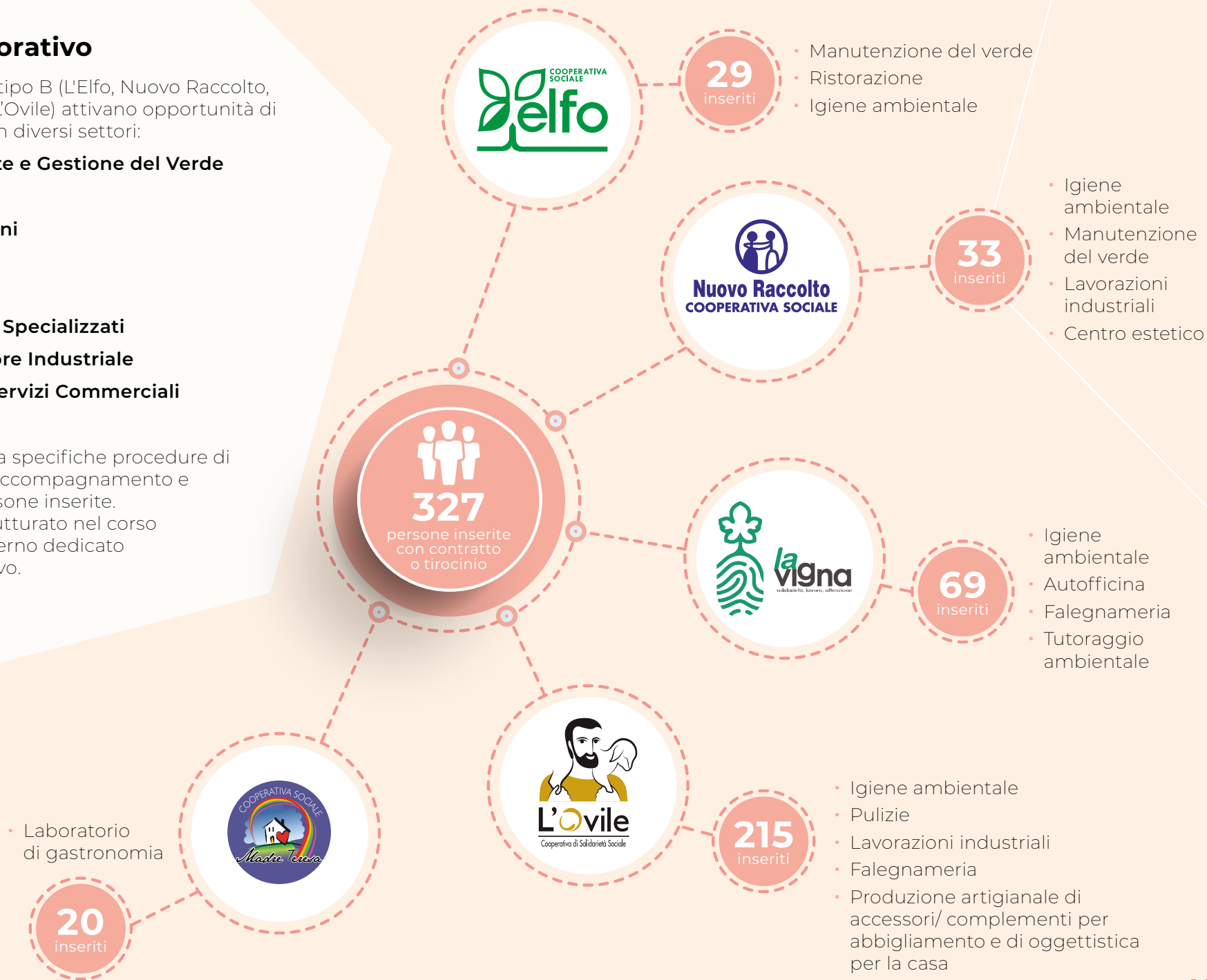

Genitori e famiglie (anziani)

La rete consortile è attiva nella realizzazione e gestione di **strutture residenziali** e servizi di consulenza per persone anziane, autosufficienti, parzialmente autosufficienti e non autosufficienti. L'attenzione alle persone, intese nella loro individualità e rete familiare e sociale, e al bisogno di sentirsi parte di una comunità attiva costituiscono elementi chiave della proposta sviluppata nei diversi territori in cui siamo presenti.



anno **2022**

+17,4%
rispetto al 2022

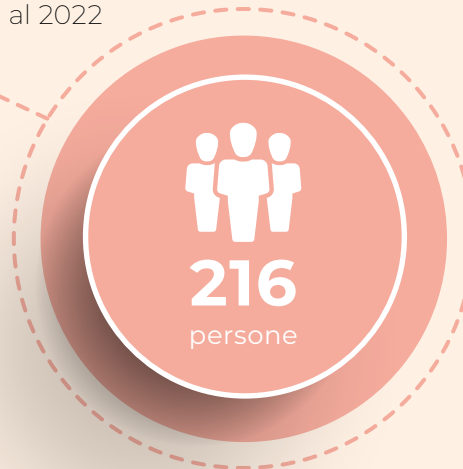

PERSONE che nel **2023** usufruiscono dei servizi di strutture residenziali socioassistenziali e sociosanitarie per anziani (creativ cise, coress)

Disabilità

Per rispondere ai bisogni del territorio rilevati nella pratica quotidiana, nell'ascolto di utenti e clienti e nel confronto territoriale con i diversi partner, il Consorzio Oscar Romero opera su tre distinte linee di lavoro:

- **QUALITÀ DEI SERVIZI RIABILITATIVI E DOMICILIARI**

La rete consortile è pienamente inserita nel campo dei servizi riabilitativi diurni, residenziali e domiciliari oggetto del sistema di accreditamento regionale e progetta servizi che pongono al centro le persone con disabilità con i propri bisogni e le proprie risorse.

- **CITTADINANZA INCLUSIVA E SOCIO OCCUPAZIONALE**

Il sistema consortile ha progettato e offerto al territorio un nuovo sistema di servizi che favoriscano l'inclusione delle persone con disabilità, con particolare attenzione a coloro che hanno un maggior livello di autonomia. Questi servizi costituiscono un unicum di competenze su valutazione, prossimità, transizione, orientamento, interazione, anche grazie all'introduzione di specifiche figure professionali ("terapisti occupazionali") e alla costruzione di sistemi societari maggiormente coesi.

- **SPERIMENTAZIONI EMANCIPATIVE PER IL DOPO DI NOI**

Consorzio Oscar Romero ha attivamente partecipato alla costituzione di Fondazione Durante e Dopo di Noi Reggio Emilia e Fondazione Dopo di Noi Correggio, esperienze che offrono agli utenti percorsi di progressiva emancipazione, attraverso attività di supporto all'abitare e sostegno alla domiciliarità, preparano nel medio-lungo termine percorsi in assenza della famiglia.

PERSONE RAGGIUNTE



2.485

persone che usufruiscono dei servizi



- **1.059** in sostegno socio-educativo scolastico ed interventi socio-educativi territoriali e domiciliari (creativ-cise, coress, dimora d'abramo, pangea e giro del cielo)
- **157** in servizi di assistenza domiciliare (coress e l'ovile)
- **73** in centri socio-riabilitativi e gruppi appartamento (coress)
- **129** in centri diurni socio-sanitari e socio riabilitativi (coress)
- **877** in laboratori protetti, centri occupazionali (coress e l'ovile)
- **190** in attività tempo libero (coress, creativ cise e pangea)

Salute mentale

La rete consortile progetta e gestisce servizi rivolti a persone con fragilità nell'ambito della salute mentale, in collaborazione con associazioni, enti e istituzioni del territorio. In questo terreno sono due in particolare le linee di lavoro che ci guidano:

- **supporto all'abitare e cittadinanza inclusiva:** i servizi per la salute mentale nella rete si sono connotati in particolare per la tensione a realizzare percorsi di sostegno alla domiciliarità e di cittadinanza inclusiva e attività di supporto all'abitare attraverso una filiera di appartamenti a diversi livelli di protezione per il progressivo sviluppo delle autonomie e il reinserimento sociale di persone in disagio psichico.
- **peer-education e facilitazione sociale:** l'educazione tra pari a tutti i livelli (professionisti, cittadini ed esperti) mette in luce come le persone tradizionalmente viste come bisognose di cura possano in realtà avere un ruolo attivo nell'innovazione dei servizi, contribuendo a ridefinire l'offerta ed a sviluppare una cultura dell'inclusione. In particolare a fianco dell'Associazione Sentiero Facile e con la collaborazione di Reggio Emilia Città Senza Barriere sono numerose le occasioni di lavoro comune su questi temi.

In partenariato con ASL Reggio Emilia sono consolidate altre esperienze quali lo sviluppo di attività atelieristiche nei servizi pubblici territoriali di salute mentale

81 in strutture socio-sanitarie e residenze sanitarie psichiatriche (l'ovile, madre teresa)

121 in interventi volti a favorire la permanenza al domicilio (l'ovile)

943 in interventi socio-educativi territoriali (creativ cise, l'ovile, dimora d'abramo, pangea e progetto crescere)

100 in centri diurni socio-sanitari e di riabilitazione e cura (creativ cise)

PERSONE RAGGIUNTE

1.245
persone che usufruiscono dei servizi





Promozione della salute

Con l'obiettivo di offrire al territorio la opportunità di cure mediche ed odontoiatriche di qualità e a costi calmierati ad integrazione dell'offerta pubblica, dal 2013 il Consorzio, insieme ad altri attori del territorio, ha sostenuto l'apertura di 3C Salute, un **poliambulatorio specialistico e studio odontoiatrico**.

La struttura si è affiancata a quanto già espresso nel campo dei **servizi accreditati** per la salute promossi da Progetto Crescere specialmente nel campo dei servizi di neuropsichiatria dell'infanzia e dell'adolescenza in special modo correlati ai disturbi del linguaggio ed ai disturbi dell'apprendimento.

3C Salute nel 2023

- **1.824.000€** di fatturato nel 2023
+5,8% rispetto al 2022
- Circa **11.500** pazienti unici per area nel 2023
+4,5% rispetto al 2022
- Circa **21.700** appuntamenti nel 2023
- **16** dipendenti nell'anno
- **54** professionisti



+4,3%
rispetto al 2022



che nel **2023** usufruiscono dei servizi ambulatoriali (progetto crescere)

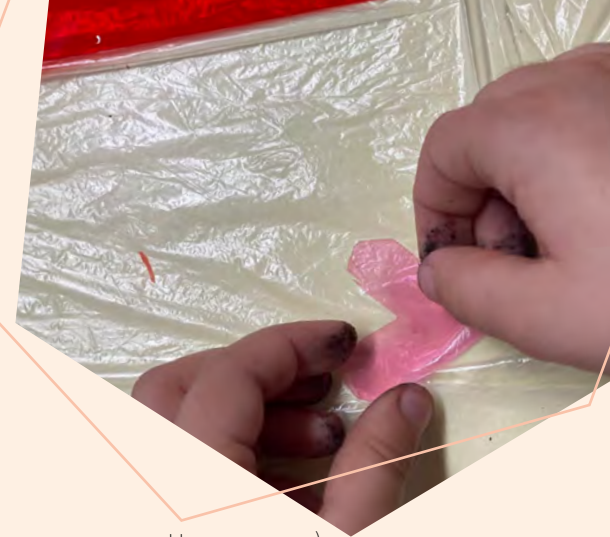

Minori

La rete consortile ha espresso negli ultimi tempi una **nuova e specifica attenzione all'educazione scolastica** con la gestione di due scuole per l'infanzia nel territorio di Reggio Emilia.

Tale area di investimento ha affiancato una esperienza più duratura nel campo dei servizi di educazione extrascolastica, anche con una competenza specifica e riconosciuta dal territorio per il **supporto a studenti con disturbi specifici dell'apprendimento**.

Significativo anche lo sviluppo dei progetti di **sostegno alle famiglie**, che includono percorsi innovativi di prossimità familiari e pensati per rafforzare competenze e relazioni tra famiglie, per sostenere famiglie che vivono un periodo di difficoltà nella gestione della propria vita quotidiana e nelle relazioni educative con i figli.

È interessante sottolineare che è in corso una revisione dell'approccio all'utenza nei servizi a sostegno della genitorialità, ripensato alla luce dell'esperienza maturata e grazie ad **un continuo investimento su formazione e ricerca sociale**, nella direzione di un protagonismo sempre più significativo delle famiglie perché siano soggetto attivo nella definizione del progetto educativo che le interessa.

Nel campo educativo è infine assolutamente rilevante l'investimento in **progetti di educazione agli stili di vita sostenibili**.

- 91 asilo nido (coress)
- 448 scuole dell'infanzia (creativ-cise, dimora d'abramo, pangea, progetto crescere)
- 505 sostegno socioeducativo scolastico ed interventi socioeducativi territoriali e domiciliari (progetto crescere, pangea, dimora d'abramo, creativ-cise)
- 224 comunità e strutture per minori e per gestanti e madri con bambini (dimora d'abramo, madre teresa)
- 394 sostegno e recupero scolastico (coress, progetto crescere, pangea)
- 33 refezione scolastica (pangea)
- 764 servizio di pre-post scuola (creativ cise, pangea, coress)
- 1.983 centri estivi (giro del cielo, l'ovile, pangea, coress, creativ-cise)
- 1.925 formazione (creativ cise, progetto crescere)
- 22.874 percorsi di educazione a stili di vita sostenibili (l'ovile)
- 280 centro educativo pomeridiano (creativ cise, giro del cielo)
- 500 sostegno alle politiche familiari (consorzio)
- 278 assistenza domiciliare sociale (l'ovile, coress)
- 1.624 sportelli scolastici (creativ cise, progetto crescere)
- 1.645 progetti di educazione alla relazione, salute, prevenzione DSA (progetto crescere)
- 560 servizi pedagogici per scuole d'infanzia (progetto crescere)
- 990 interventi - ricreazione intrattenimento animazione (pangea)



Prevenzione e Sostegno a persone in condizioni di disagio

A partire dalla rigenerazione di luoghi degradati e dal sostegno alla residenzialità per persone in difficoltà, la rete consortile sviluppa **molteplici e diversificati servizi in favore delle persone che manifestano disagio personale, relazionale, sociale, economico.**

La nostra rete opera con unità di strada e interventi di emergenza abitativa e sociale per senza fissa dimora, gestisce servizi di mediazione sociale e dei conflitti, strutture residenziali e centri di riabilitazione e cura per persone con dipendenze patologiche, centri socio occupazionali per persone in difficoltà provenienti da percorsi di tratta. La rete sviluppa interventi di promozione della salute.

Molte persone in condizione di svantaggio accedono temporaneamente o stabilmente a percorsi di inserimento lavorativo nella rete delle nostre cooperative "B".

PERSONE RAGGIUNTE



1.422

persone che usufruiscono dei servizi

371 persone in strutture sociosanitarie residenziali e centri riabilitazione e cura per dipendenze patologiche (la vigna)

826 persone in strutture a bassa soglia residenziali o di accoglienza abitativa per persone in difficoltà (dimora d'abramo, l'ovile, pangea, madre teresa)

60 interventi e 210 persone beneficiarie dei servizi di mediazione sociale dei conflitti e giustizia riparativa (l'ovile)

15 persone in struttura sociosanitaria semiresidenziale a bassa soglia per dipendenze patologiche e persone senza dimora (la vigna)

Accoglienza ed inclusione dei migranti

La grande attenzione e l'eccezionale risalto che lo sviluppo di servizi per l'accoglienza abitativa ai migranti richiedenti asilo, nella gestione dei quali alle organizzazioni già da tempo impegnate in questo, Dimora d'Abramo e L'Ovile, si sono aggiunte anche le altre cooperative associate Coress e La Vigna, con un impegno che ha consentito di offrire risposte qualificate alla crescente emergenzialità della situazione, non hanno tolto attenzione a rilevanti azioni, anche innovative, che il sistema consortile (in particolare grazie alla consorziata Dimora d'Abramo) riversa nella progettazione, gestione e sviluppo di servizi diversi, quali i progetti SPRAR in collaborazione con amministrazioni pubbliche del territorio e minori richiedenti asilo e minori stranieri non accompagnati (MSNA), servizi di informazione territoriali, di orientamento e di consulenza legale in materia di immigrazione per cittadini stranieri e italiani e operatori, servizio di mediazione linguistica-culturale in ambito sanitario, sociale ed educativo e progetti di mediazione sociale e territoriale, gruppi appartamento per giovani minorenni stranieri non accompagnati, servizi socio-educativi domiciliari e territoriali.

La presenza di lavoratori stranieri è anche visibile nella forza lavoro della nostra rete: sono **126 i lavoratori stranieri nelle cooperative, il 7,4% del totale.**

15.789 interventi di mediazione linguistico culturale in ambito sociale, sanitario e scolastico (dimora d'abramo)

1.856 in strutture a bassa soglia e di accoglienza abitativa per richiedenti asilo (dimora d'abramo, l'ovile, la vigna, progetto crescere, madre teresa)

47 inserimenti in tirocinio (organizzazioni del territorio)







PERSONE RAGGIUNTE

17.692
persone che usufruiscono dei servizi





CONSORZIO SOLIDARIETÀ OSCAR ROMERO

-  Piazzale Monsignor Oscar Romero 1/O • Reggio Emilia
-  tel 0522 44 09 81
-  info@consorzioromero.org
-  www.consorzioromero.org
-  @consorzioromero / Consorzio Romero in Polveriera
-  @consorzioromero / Oscar Romero Consorzio in Polveriera